



Υπουργείο Ανάπτυξης και Επενδύσεων

Ειδική Υπηρεσία Διαχείρισης Προγράμματος  
«Τεχνική Βοήθεια και Υποστήριξη Δικαιούχων»

# ΑΞΙΟΛΟΓΗΣΗ ΕΠΙΠΤΩΣΕΩΝ ΤΩΝ ΧΩΡΙΚΩΝ ΕΡΓΑΛΕΙΩΝ ΣΤΗΝ ΕΛΛΑΔΑ 2014 - 2020

Π1. ΣΧΕΔΙΟ ΑΞΙΟΛΟΓΗΣΗΣ



ΕΥΡΩΤΕΚ Α.Ε.

Αντώνη Τρίτση 21,55535 Πυλαία, Θεσσαλονίκη

Τηλ: +30 2310 804180

Email: [info@eurotec.com.gr](mailto:info@eurotec.com.gr)

Website: [www.eurotec.com.gr](http://www.eurotec.com.gr)

ΙΟΥΛΙΟΣ 2023

## Επιτελική σύνοψη

Σκοπός της μελέτης είναι να διερευνηθούν τα αποτελέσματα και οι επιπτώσεις των παρεμβάσεων που υλοποιήθηκαν ή υλοποιούνται στα Επιχειρησιακά Προγράμματα της Προγραμματικής Περιόδου 2014-2020, στο πλαίσιο των Στρατηγικών Ολοκληρωμένης Χωρικής Ανάπτυξης. Εξετάζεται ο βαθμός επίτευξης των στόχων που είχαν τεθεί κατά την κατάρτιση των ΠΕΠ, ο σχεδιασμός τους και οι επιπτώσεις από την εφαρμογή των Χωρικών Στρατηγικών. Με λίγα λόγια, μας ενδιαφέρει να απαντήσουμε στο ερώτημα του αντικτύπου των χωρικών εργαλείων, «απομονώνοντας», κατά το δυνατό, τις αλλαγές που αυτά επέφεραν στην επίτευξη των στόχων των ΠΕΠ για την ΠΠ 2014-2020. Για να πετύχουμε το στόχο αυτό θα σταθούμε με λεπτομέρεια στο πεδίο, συνομιλώντας με όλα τα εμπλεκόμενα μέρη, αξιοποιώντας παράλληλα όλα τα διαθέσιμα στοιχεία από το Ολοκληρωμένο Πληροφοριακό Σύστημα (ΟΠΣ) σε μία ενιαία σύνθεση συμπερασμάτων.



## ΠΙΝΑΚΑΣ ΠΕΡΙΕΧΟΜΕΝΩΝ

<b>1</b>	<b>Εισαγωγή</b> .....	<b>3</b>
1.1	Μεθοδολογική προσέγγιση και οδικός χάρτης αξιολόγησης.....	4
<b>2</b>	<b>Ανάλυση I - Στρατηγικό επίπεδο</b> .....	<b>7</b>
2.1	Εκτίμηση Αντικτύπου .....	8
2.2	Διακυβέρνηση/ Διαβουλεύσεις/ Διοικητική κουλτούρα .....	8
2.3	Ολοκληρωμένη προσέγγιση και συνοχή της χωρικής στρατηγικής.....	8
2.4	Επικοινωνία/ Διάχυση αποτελεσμάτων & Σύστημα Παρακολούθησης .....	8
2.5	Νέα Προγραμματική Περίοδος .....	9
<b>3</b>	<b>Ανάλυση II - Επιχειρησιακό επίπεδο</b> .....	<b>10</b>
3.1	Συμβολή Χωρικών Στρατηγικών στους ειδικούς στόχους των ΠΕΠ .....	10
3.2	Επίδραση Χωρικών Στρατηγικών στους δείκτες εκροών και αποτελεσμάτων των ΠΕΠ	11
<b>4</b>	<b>Σύνθεση - Καλές πρακτικές και προτάσεις βελτίωσης</b> .....	<b>13</b>
	<b>Βιβλιογραφία</b> .....	<b>15</b>
	<b>ΠΑΡΑΡΤΗΜΑ I - Δομημένο Ερωτηματολόγιο προς Χωρικές Αρχές (για έκαστη Χωρική Στρατηγική)</b> .....	<b>17</b>
	<b>ΠΑΡΑΡΤΗΜΑ II - Οδηγός συνεντεύξεων με τις ΔΑ των ΠΕΠ &amp; τη Γ' Μονάδα ΕΥΣΠΕΠ</b> ....	<b>23</b>
	<b>ΠΑΡΑΡΤΗΜΑ III - Δομημένο Ερωτηματολόγιο προς λοιπούς Φορείς Εταιρικών Σχημάτων</b> .....	<b>25</b>

## ΛΙΣΤΑ ΕΙΚΟΝΩΝ ΚΑΙ ΠΙΝΑΚΩΝ

Εικόνα 1	Διάγραμμα Οδικού Χάρτη Αξιολόγησης .....	6
Εικόνα 2	Κωδικοποίηση εκτιμώμενης και πραγματικής συνεισφοράς χωρικών στρατηγικών .....	11
Πίνακας 1	Συμβολή Χωρικών Στρατηγικών στους ειδικούς στόχους των ΠΕΠ .....	10
Πίνακας 2	Επίδραση χωρικής στρατηγικής στους δείκτες εκροών των ΠΕΠ .....	12
Πίνακας 3	Επίδραση χωρικής στρατηγικής στους δείκτες αποτελεσμάτων των ΠΕΠ .....	12
Πίνακας 4	Κριτήρια εντοπισμού καλών πρακτικών σε πλευρές των ΧΣ .....	14

## 1 Εισαγωγή

Αν η Προγραμματική Περίοδος (ΠΠ) 2014-2020 ήταν περίοδος εμβάθυνσης στην τοποκεντρική προσέγγιση και στην αστική διάσταση της εδαφικής συνοχής, οι Ολοκληρωμένες Χωρικές Επενδύσεις (ΟΧΕ) είναι εργαλεία-κλειδιά για τον σχεδιασμό και την υλοποίηση ολοκληρωμένων, τοπο-κεντρικών στρατηγικών για τη βιώσιμη ανάπτυξη, με πολύ-επίπεδη διακυβέρνηση, δια-θεματική, δια-τομεακή προσέγγιση και έμφαση στο συμμετοχικό σχεδιασμό με τοπικούς δρώντες. Σε αυτό το πλαίσιο, ο ολοκληρωμένος χαρακτήρας της χωρικής στρατηγικής εξασφαλίζεται τόσο με τη συμπληρωματικότητα και τη συνεκτικότητα των δράσεων, καθώς και με την αντιπροσωπευτικότητα του συστήματος διακυβέρνησης με τη συμμετοχή -στο σχεδιασμό- τόσο 'κάθετων εταίρων' (τοπικές, υπερ-τοπικές αρχές, υπηρεσίες) όσο και 'οριζόντιων εμπλεκομένων' (εκπρόσωποι επιχειρήσεων, σωματείων, κοινωνίας των πολιτών, κλπ.) λαμβάνοντας υπόψη τα δεδομένα της περιόδου σχεδιασμού όπως ενδεικτικά οδηγοί εφαρμογής, οδηγίες, εγκύκλιοι κλπ.

Στα Περιφερειακά Επιχειρησιακά Προγράμματα (ΠΕΠ) γίνεται λεπτομερής ανάλυση των ιδιαιτεροτήτων κάθε Περιφέρειας (ανάγκες, προβλήματα, αναπτυξιακές προκλήσεις), οι οποίες εντοπίζονται χωρικά και συνδέονται με στόχους και αναμενόμενα αποτελέσματα. Τόσο από τη διεθνή επιστημονική βιβλιογραφία όσο και από τα εγχειρίδια και τις εκθέσεις αξιολόγησης της Ευρωπαϊκής Επιτροπής, προκύπτει με σαφήνεια πως το σύστημα και οι διαδικασίες σχεδιασμού και παρακολούθησης είναι σημαντικοί πυλώνες για την επιτυχημένη υλοποίηση στρατηγικών βιώσιμης ανάπτυξης, παρέχοντας στις Διαχειριστικές Αρχές (ΔΑ) των ΠΕΠ και στις Χωρικές Αρχές (ΧΑ), που συντονίζουν τις χωρικές στρατηγικές, έγκαιρο και έγκυρο προσδιορισμό προβλημάτων προς επίλυση αλλά και δεδομένα για την αποτελεσματικότητα της στρατηγικής, ενισχύοντας παράλληλα τη διαφάνεια και την ευαισθητοποίηση των τοπικών δρώντων.

Ωστόσο, στη χρονική στιγμή της ολοκλήρωσης των παρεμβάσεων της ΠΠ 2014-2020, είναι ανάγκη να προχωρήσουμε πέρα από την αξιολόγηση της εφαρμογής και την αποτύπωση των αποτελεσμάτων των χωρικών στρατηγικών, προς μία αξιολόγηση του αντικτύπου που αυτές είχαν στους στόχους των ΠΕΠ. Η παρούσα μελέτη προτείνει μία σύνθετη μεθοδολογία, ποσοτική και ποιοτική, αξιολόγησης των επιπτώσεων που είχαν οι Χωρικές Στρατηγικές στις 13 Περιφέρειες της χώρας, ως προς τα αποτελέσματα των παρεμβάσεων που ολοκληρώθηκαν και τη συνεισφορά τους στους δείκτες εκρών και αποτελεσμάτων που τέθηκαν από τα ΠΕΠ (επιχειρησιακό επίπεδο) αλλά και ως προς τη συνολική διαδικασία του σχεδιασμού και της υλοποίησης (στρατηγικό επίπεδο). Με λίγα λόγια, μας ενδιαφέρει να απαντήσουμε στο ερώτημα του αντικτύπου των χωρικών εργαλείων, «απομονώνοντας», κατά το δυνατό, τη συνεισφορά τους στην επίτευξη των στόχων των ΠΕΠ για την ΠΠ 2014-2020. Επιπλέον, η σύνθεση των αποτελεσμάτων της παραπάνω ανάλυσης, πρόκειται να παρουσιαστεί βάσει συγκεκριμένων κριτηρίων εντοπισμού καλών πρακτικών σε διαφορετικές πλευρές του σχεδιασμού και της υλοποίησης. Από τον εντοπισμό των καλών πρακτικών, πρόκειται να συμπεράνουμε τι «πέτυχε» και τι όχι, ώστε να καταλήξουμε σε συγκεκριμένες προτάσεις βελτίωσης, όχι τόσο στον σχεδιασμό αλλά στην υλοποίηση των στρατηγικών στη νέα ΠΠ, βάσει του χρονικού σημείου στο οποίο διεξάγεται η μελέτη. Για να πετύχουμε το στόχο αυτό θα σταθούμε με λεπτομέρεια στο πεδίο, «συνομιλώντας» με όλα



τα εμπλεκόμενα μέρη, αξιοποιώντας παράλληλα όλα τα διαθέσιμα στοιχεία από το Ολοκληρωμένο Πληροφοριακό Σύστημα (ΟΠΣ) σε μία ενιαία σύνθεση συμπερασμάτων.

### 1.1 Μεθοδολογική προσέγγιση και οδικός χάρτης αξιολόγησης

Η αξιολόγηση των επιπτώσεων των χωρικών στρατηγικών απαιτεί μια σύνθετη μελέτη σε διαφορετικές κλίμακες (Περιφέρεια, Χωρική ενότητα) και με τη συμβολή διαφορετικών εμπλεκόμενων (ΔΑ, ΧΑ, Φορείς Εταιρικών Σχημάτων, Μονάδα Γ' ΕΥΣΠΕΠ), με χρήση ποιοτικών και ποσοτικών μεθοδολογικών εργαλείων, για την ανάδειξη υλικών/ ποσοτικών και άυλων/ ποιοτικών ευρημάτων. Σύμφωνα με το Εγχειρίδιο Στρατηγικών Βιώσιμης Αστικής Ανάπτυξης (JRC, 2020), στην ενότητα της Παρακολούθησης, «ο 'ευκολότερος' τρόπος παρακολούθησης (και αξιολόγησης) μιας ολοκληρωμένης προσέγγισης είναι η αξιολόγηση, καταρχάς, της αποτελεσματικότητας όλων των επιμέρους συνιστωσών, με βάση την υπόθεση ότι, εάν όλες οι συνιστώσες υπήρξαν αποτελεσματικές, η στρατηγική στο σύνολό της υπήρξε επίσης αποτελεσματική».

Για να δομηθεί ένα κοινό έδαφος κατανόησης της λογικής και της δομής της παρούσας μελέτης, είναι ανάγκη να τεθεί το πλαίσιο μέσα στο οποίο αυτή εξελίσσεται. Στην προγραμματική περίοδο 2014-2020, καταβλήθηκαν σαφείς προσπάθειες σχεδιασμού επιχειρησιακών προγραμμάτων με αφετηρία τις πραγματικές ανάγκες των περιφερειών και τους τρόπους αυτές να καλυφθούν, και όχι με αφετηρία τους διαθέσιμους πόρους (εισροές) και τις δυνατότητες που αυτοί δίνουν ή όχι για παρεμβάσεις. Σε αυτό το πλαίσιο, στόχος ήταν να προσδιοριστούν οι ανάγκες και τα επιθυμητά αποτελέσματα αλλά και οι ειδικοί στόχοι κάθε στρατηγικής, οι οποίοι πρότειναν «αλλαγές», με μετρήσιμο και ρεαλιστικό τρόπο, μέσα από διαβουλεύσεις με τοπικούς δρώντες και ενδιαφερόμενα μέρη, ειδικά στην περίπτωση των ολοκληρωμένων χωρικών στρατηγικών. Το αν, τελικά, η «προσαρμογή» των στρατηγικών στις επενδυτικές προτεραιότητες και στους πόρους που είχαν ήδη προσδιοριστεί από τα ΠΕΠ αποτέλεσε πρόβλημα για την αποτελεσματικότητα του σχεδιασμού από τους χωρικούς φορείς ή όχι, είναι αντικείμενο προς διερεύνηση.

Σε μία τέτοια λογική, η ανάγκη για παρακολούθηση και πολυεπίπεδη, τεκμηριωμένη αξιολόγηση γίνεται ακόμα μεγαλύτερη προκειμένου να εξεταστεί η επίτευξη των αναμενόμενων αποτελεσμάτων ή ο επαναπροσδιορισμός των στόχων και των μέσων επίτευξής τους. Η παρακολούθηση και αξιολόγηση των προγραμμάτων στο σύνολό τους αλλά και των επιμέρους στρατηγικών περνάει και μέσα από την παρακολούθηση δεικτών εκρών και αποτελεσμάτων. Ωστόσο, ως προς τα αποτελέσματα, οφείλει να συνεκτιμηθεί το γεγονός ότι οι τιμές των δεικτών αποτελεσμάτων των ΠΕΠ προέρχονται συνήθως από επίσημες πηγές και όχι πάντα από τις αντίστοιχες τιμές των πράξεων. Ως εκ τούτου, ανακύπτει η ανάγκη να μετρηθεί η συμβολή των ΟΧΕ στα εκάστοτε αποτελέσματα των ΠΕΠ μέσω κατάλληλων υποθέσεων και παραδοχών.

Επομένως, η αξιολόγηση των επιπτώσεων των χωρικών εργαλείων ΟΧΕ, θα υλοποιηθεί τόσο μέσα από μία ποσοτική επεξεργασία της συνεισφοράς των ολοκληρωμένων έργων των χωρικών στρατηγικών στους σχετιζόμενους ειδικούς στόχους των ΠΕΠ όσο και μέσα από μία ποιοτική ανάλυση της συνεισφοράς των στρατηγικών στις οριζόντιες κατευθυντήριες αρχές των ΠΕΠ για την ΠΠ 2014-2020. Συνοπτικά, η παρούσα μελέτη οργανώνει την ανάλυση σε δύο επίπεδα, τα οποία αναλύονται στις Ενότητες 2 & 3:



- **Στρατηγικό επίπεδο (οριζόντιες κατευθυντήριες αρχές):**

Μεθοδολογία → Ποιοτική έρευνα πεδίου σε 4 κύκλους:

- Δομημένο ερωτηματολόγιο προς Χωρικές Αρχές
- Δομημένο ερωτηματολόγιο προς Φορείς Εταιρικών Σχημάτων Χωρικών Στρατηγικών
- Ημι- δομημένες συνεντεύξεις με εκπροσώπους ΔΑ των ΠΕΠ και της Μονάδας Γ' ΕΥΣΠεΠ
- Ομάδες εστιασμένης συζήτησης (focus groups) με (3) επιλεγμένες περιπτώσεις μελέτης (ΟΧΕ, ΟΧΕ-ΒΑΑ, ΤΑΠΤοΚ)

- **Επιχειρησιακό επίπεδο (κάθετοι ειδικοί στόχοι):**

Μεθοδολογία → Ποσοτική ανάλυση δεικτών εκρμών και αποτελεσμάτων (βάσει στοιχείων από ΟΠΣ)

- Πίνακας συμβολής των Χωρικών Στρατηγικών στους ειδικούς στόχους των ΠΕΠ
- Πίνακας επίδρασης Χωρικής Στρατηγικής στους δείκτες εκρμών των ΠΕΠ
- Πίνακας επίδρασης Χωρικής Στρατηγικής στους δείκτες αποτελεσμάτων των ΠΕΠ

Τέλος, η **σύνθεση** των δύο επιπέδων ανάλυσης αποτελεί ουσιαστικά την παρουσίαση της απάντησης των αξιολογικών ερωτημάτων, η οποία βασίζεται σε δεδομένα που συλλέγονται είτε πρωτογενώς από την έρευνα πεδίου είτε δευτερογενώς από τα στοιχεία του ΟΠΣ. Τα δεδομένα αυτά στοιχειοθετούν την απάντηση στα αξιολογικά ερωτήματα κάθε αξιολογικής ενότητας (Αντίκτυπος, Διακυβέρνηση/ Διαβουλεύσεις/ Διοικητική κουλτούρα, Ολοκληρωμένη Προσέγγιση/ Συνοχή Χωρικής Στρατηγικής, Επικοινωνία/ Διάχυση Αποτελεσμάτων/ Σύστημα Παρακολούθησης, Νέα Προγραμματική Περίοδος 2021-2027). Με βάση τα παραπάνω ευρήματα, εντοπίζονται καλές πρακτικές στις διαφορετικές πλευρές του σχεδιασμού και της υλοποίησης των Χωρικών Στρατηγικών. Στην Ενότητα 4 παρουσιάζονται τα κριτήρια εντοπισμού καλών πρακτικών, από τα οποία θα συμπεράνουμε τι «πέτυχε» και τι όχι, ώστε να καταλήξουμε και σε συγκεκριμένες προτάσεις βελτίωσης.



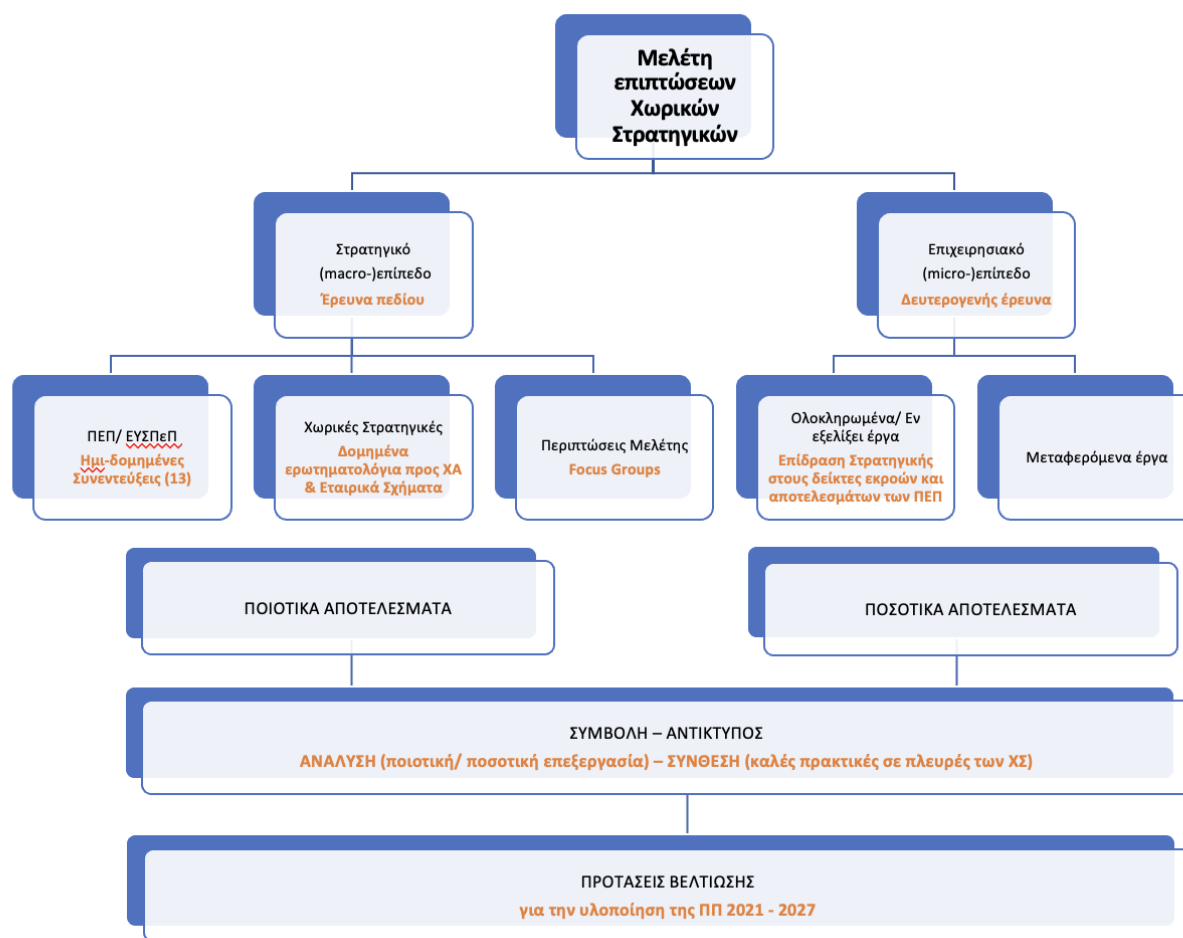

Εικόνα 1 Διάγραμμα Οδικού Χάρτη Αξιολόγησης

## 2 Ανάλυση Ι - Στρατηγικό επίπεδο

Στο στρατηγικό επίπεδο αξιολογούνται πλευρές των Ολοκληρωμένων Χωρικών Στρατηγικών που συνδέονται με οριζόντιες κατευθυντήριες αρχές των χωρικών εργαλείων, όπως η πολυεπίπεδη διακυβέρνηση, η ολοκληρωμένη προσέγγιση, η συμπερίληψη μειονεκτουσών κοινωνικών ομάδων, κ.α.. Στις ενότητες 2.1 - 2.5 παρουσιάζονται οι 5 αξιολογικές θεματικές (Αντίκτυπος, Διακυβέρνηση/ Διαβουλεύσεις/ Διοικητική κουλτούρα, Ολοκληρωμένη Προσέγγιση/ Συνοχή Χωρικής Στρατηγικής, Επικοινωνία/ Διάχυση Αποτελεσμάτων/ Σύστημα Παρακολούθησης, Νέα Προγραμματική Περίοδος 2021-2027) ενώ η «μετάφρασή» τους σε αξιολογικά ερωτήματα εξειδικεύεται στα Παραρτήματα Ι - ΙΙΙ, ανάλογα με το μεθοδολογικό εργαλείο ποιοτικής έρευνας πεδίου και ενισχύονται από τα ποσοτικά στοιχεία των διαθέσιμων πηγών του ΟΠΣ, στο επιχειρησιακό επίπεδο. Τα αποτελέσματα που θα παρουσιαστούν θα αφορούν κάθε ΠΕΠ και κάθε Χωρική Στρατηγική.

- i. **δομημένα ερωτηματολόγια:** Προτείνονται δύο δομημένα ερωτηματολόγια προς τις Χωρικές Αρχές και προς τους Φορείς των Εταιρικών Σχημάτων (βλ. Παράρτημα Ι & ΙΙΙ), τα οποία θα αποσταλούν μέσω πλατφόρμας ηλεκτρονικών ερωτηματολογίων (προτείνεται η πλατφόρμα LimeSurvey <https://www.limesurvey.org/>) ενώ θα ακολουθηθεί ειδική ροή εργασιών για τους απαραίτητους τεχνικούς ελέγχους και την οριστικοποίηση της δομής των ερωτηματολογίων. Η ανάλυση των ερωτηματολογίων θα επιτευχθεί μέσω συγκεντρωτικών διαγραμμάτων και ποσοτικοποίησης των απαντήσεων:
  - για κάθε χωρική στρατηγική
  - για κάθε χωρικό εργαλείο
  - για κάθε περιφέρεια
  - για κάθε αξιολογική θεματική
- ii. **ημι-δομημένες συνεντεύξεις:** Προτείνεται οδηγός συνεντεύξεων, κοινών αξιολογικών ερωτημάτων βάσει των κοινών αξιολογικών θεματικών (που διέπουν κάθε μεθοδολογικό εργαλείο), με εκπροσώπους των 13 ΔΑ των ΠΕΠ και της Μονάδας Γ' ΕΥΣΠΕΠ (βλ. Παράρτημα ΙΙ).
- iii. **ομάδες εστιασμένης συζήτησης:** Μέσα από τις συνεντεύξεις με τις 13 ΔΑ και ύστερα από την καθοδήγηση της ΕΥΣΣΑΕ, θα επιλεγούν περιπτώσεις μελέτης χωρικών στρατηγικών, που θα καλύπτουν τα χωρικά εργαλεία (ΟΧΕ, ΟΧΕ-ΒΑΑ, ΤΑΠΤοΚ). Οι ομάδες εστιασμένης συζήτησης θα εμπλέξουν όλα τα επίπεδα διακυβέρνησης (Περιφέρεια, Χωρική Αρχή, Φορείς Εταιρικού Σχήματος) και οι οδηγοί συζήτησης θα ακολουθούν τις αξιολογικές θεματικές με την προσθήκη ειδικών αξιολογικών ερωτημάτων που θα ενταχθούν μετά την οριστικοποίηση των περιπτώσεων μελέτης. Εισήγηση για την επιλογή των περιπτώσεων αποτελεί η Αξιολόγηση Εφαρμογής των Χωρικών Εργαλείων (2020).





## 2.1 Εκτίμηση Αντικτύπου

Σε αυτήν την αξιολογική ενότητα θα εξεταστούν οι παρακάτω αξιολογικές θεματικές:

- Αντίκτυπος στη ζωή του τοπικού πληθυσμού και των ομάδων-στόχων (ειδικές/ μειονεκτούσες κοινωνικές ομάδες, πχ. ΑΜΕΑ, Ρομά, μετανάστες, πρόσφυγες, γυναίκες, παιδιά)
- Αντίκτυπος σε ανώτερο επίπεδο πολιτικής (Ανάδειξη/ εφαρμογή νέων νομοθεσιών, κανονισμών, λειτουργιών/ θέσεων-κλειδιά εντός της Χωρικής Αρχής, κ.α.)
- Δυνατότητα κλιμάκωσης και αναπαραγωγής (transferability/ scalability)
- Επίδραση πανδημίας COVID-19 στην υλοποίηση της Χωρικής Στρατηγικής

## 2.2 Διακυβέρνηση/ Διαβουλεύσεις/ Διοικητική κουλτούρα

Σε αυτήν την αξιολογική ενότητα θα εξεταστούν οι παρακάτω αξιολογικές θεματικές:

- Συμβολή μοντέλου διακυβέρνησης στην επίτευξη των επιδιωκόμενων αποτελεσμάτων της Χωρικής Στρατηγικής.
- Σχέσεις συνεργασίας Χωρικής Αρχής με τους φορείς των Εταιρικών Σχημάτων.
- Ενίσχυση διαφάνειας και πρόσβαση των πολιτών στη λήψη αποφάσεων
- Αντίκτυπος του εύρους της συμμετοχής στις διαβουλεύσεις στη Χωρική Στρατηγική, και στην κοινωνική συναίνεση
- Ανάδειξη νέας διοικητικής κουλτούρας και νέων διοικητικών ικανοτήτων

## 2.3 Ολοκληρωμένη προσέγγιση και συνοχή της χωρικής στρατηγικής

Σε αυτήν την αξιολογική ενότητα θα εξεταστούν οι παρακάτω αξιολογικές θεματικές:

- Δημιουργία ενός ολοκληρωμένου αποτελέσματος, με οικονομική, κοινωνική, περιβαλλοντική διάσταση και συμβατότητα, συνεκτικότητα παρεμβάσεων, με δυνατότητες συνεργειών
- Συμβολή ειδικών στόχων σε ένα μακροπρόθεσμο όραμα
- Ανάπτυξη και χρήση συστημάτων παρακολούθησης για την πρόβλεψη πιθανών αρνητικών επιπτώσεων
- Ανάλυση πτυχών της στρατηγικής (π.χ. χωρική εστίαση ή διάχυση, ανεπτυγμένο ή μη τμήμα της περιοχής παρέμβασης, πλήθος επιλεγμένων επενδυτικών προτεραιοτήτων / κατηγοριών παρέμβασης κ.α.)

## 2.4 Επικοινωνία/ Διάχυση αποτελεσμάτων & Σύστημα Παρακολούθησης

Σε αυτήν την αξιολογική ενότητα θα εξεταστούν οι παρακάτω αξιολογικές θεματικές:

- Ύπαρξη και επιδόσεις καναλιών επικοινωνίας

- Συμβολή επικοινωνίας στην προβολή της χωρικής στρατηγικής και διασφάλιση της συναίνεσης της τοπικής κοινωνίας.
- Συμβολή επικοινωνίας στην συμπερίληψη και τη διαφάνεια.
- Συμβολή επικοινωνίας στην αποσαφήνιση δυνατών κι αδύναμων σημείων της υλοποίησης και στην εξαγωγή χρήσιμων συμπερασμάτων για την επόμενη ΠΠ.

## 2.5 Νέα Προγραμματική Περίοδος

Σε αυτήν την αξιολογική ενότητα θα εξεταστούν οι παρακάτω αξιολογικές θεματικές:

- Αξιοποίηση συμπερασμάτων στον σχεδιασμό ή και την εφαρμογή κατά τη νέα ΠΠ 2021-2027
- Παράγοντες που επηρέασαν την επίτευξη των αναμενόμενων στόχων και αποτελεσμάτων των παρεμβάσεων





### 3.2 Επίδραση Χωρικών Στρατηγικών στους δείκτες εκροών και αποτελεσμάτων των ΠΕΠ

Από τα διαθέσιμα επικαιροποιημένα στοιχεία του ΟΠΣ θα συμπληρωθούν πίνακες, όπως φαίνεται παρακάτω, για κάθε Περιφέρεια ως προς:

- Τις επενδυτικές προτεραιότητες (ΠΕΠ)
  - Τους συνδεόμενους ειδικούς στόχους (ΠΕΠ)
  - Τους συνδεόμενους δείκτες εκροών (ΠΕΠ)
  - Τις τιμές στόχους (ΠΕΠ)
  - Τους στόχους εκροών Χωρικής Στρατηγικής
  - Τις τιμές υλοποίησης
  - Την πραγματική συνεισφορά των χωρικών στρατηγικών

Οι δείκτες εκροών περιγράφουν τα άμεσα προϊόντα των δράσεων των προγραμμάτων που συνεισφέρουν στην επίτευξη των αποτελεσμάτων. Οι δείκτες αποτελεσμάτων περιγράφουν συγκεκριμένες πτυχές ενός αποτελέσματος, με μετρήσιμο χαρακτήρα. Στην αρχή του προγραμματισμού, ορίζεται μια τιμή-βάσης για τους δείκτες αποτελεσμάτων, μέσα από υπάρχοντα στατιστικά ή διοικητικά στοιχεία, και μία τιμή στόχος, η οποία συνδέεται με το επιδιωκόμενο αποτέλεσμα. Με λίγα λόγια, οι εκροές αφορούν πράξεις και τα αποτελέσματα αφορούν επιτεύγματα, ενώ οι επιπτώσεις αφορούν στη μακρόχρονη και ευρύτερη - από μια περιοχή ή έναν τομέα επίδραση των πραγματικών αποτελεσμάτων στην κοινωνία<sup>1</sup>.

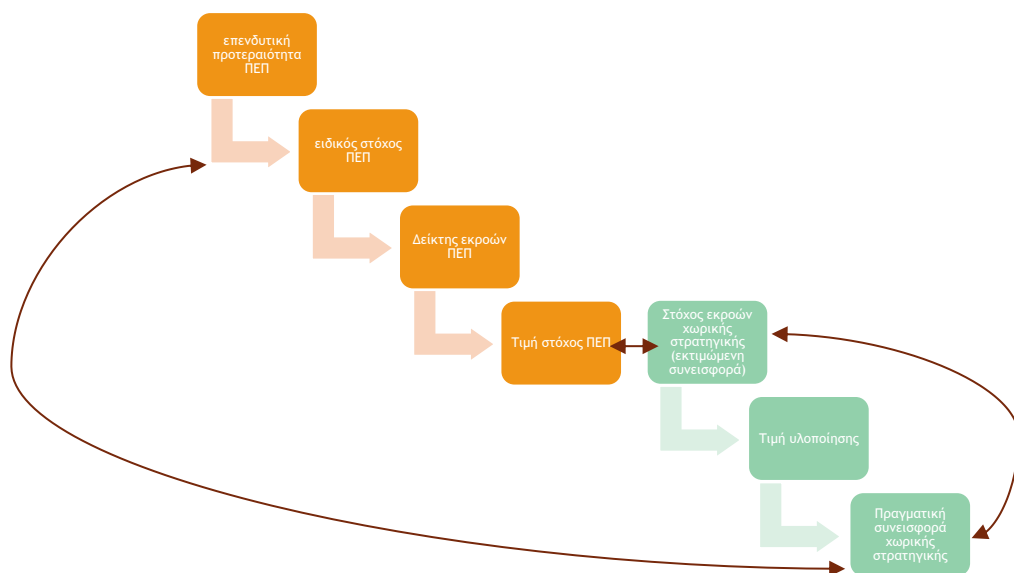

Εικόνα 2 Κωδικοποίηση εκτιμώμενης και πραγματικής συνεισφοράς χωρικών στρατηγικών

<sup>1</sup> Βλ. «Οδηγίες για την ανάπτυξη του Ενιαίου Συστήματος Δεικτών ΕΣΠΑ 2014-2020», 2014.

Με βάση το παραπάνω σχήμα, πρόκειται να εξετασθούν:

- Η σχέση τιμής-στόχου ΠΕΠ - στόχου εκροών Χωρικής Στρατηγικής
- Η σχέση εκτιμώμενης συνεισφοράς - πραγματικής συνεισφοράς Χωρικής Στρατηγικής
- Η πραγματική συνεισφορά της Χωρικής Στρατηγικής ανά επενδυτική προτεραιότητα και ειδικό στόχο

Επιπλέον, η ανάλυση των κωδικοποιήσεων που θα προκύψουν, πρόκειται να τροφοδοτήσει με επιπλέον ποσοτικά στοιχεία, τις αξιολογικές ενότητες του Στρατηγικού επιπέδου, όπως φαίνεται και στο Υπόδειγμα παρουσίασης απαντήσεων στα αξιολογικά ερωτήματα (Ενότητα 4.1).

Επίδραση Στρατηγικής ΟΧΑ στους δείκτες εκροών των ΠΕΠ												
Περιφέρεια	Ταμείο	Επενδυτική Προτεραιότητα	Κωδικός ειδικού στόχου	Περιγραφή ειδικού στόχου	Κωδικός Δείκτη Εκροών	Περιγραφή δείκτη εκροών	Μονάδα μέτρησης	Τιμή-στόχος στο ΕΠ	Στόχος εκροών Χωρικής Στρατηγικής	% εκτιμώμενης συνεισφοράς Χωρικής Στρατηγικής	Τιμή υλοποίησης	% πραγματική συνεισφορά Χωρικής Στρατηγικής
Ανατολικής Μακεδονίας και Θράκης	ΕΤΠΑ	2c	3	Ενίσχυση της προσφοράς ψηφιακού περιεχομένου σε τομείς της Περιφερειακής Διοίκησης του Πολιτισμού και του Τουρισμού	SO007	Ψηφιακές υπηρεσίες που δημιουργούνται κ αναβαθμίζονται	Αριθμός	5	5	100	0	0

Παράδειγμα

Κεντρικής Μακεδονίας  
Δυτικής Μακεδονίας  
Ηπείρου  
Θεσσαλίας  
Στερεάς Ελλάδας  
Ιωνίων Νήσων  
Δυτικής Ελλάδας  
Πελοποννήσου  
Αττικής  
Βορείου Αιγαίου  
Νοτίου Αιγαίου  
Κρήτης

Πίνακας 2 Επίδραση χωρικής στρατηγικής στους δείκτες εκροών των ΠΕΠ

Επίδραση Στρατηγικής ΟΧΑ στους δείκτες αποτελεσμάτων των ΠΕΠ												
Περιφέρεια	Ταμείο	Επενδυτική Προτεραιότητα	Κωδικός ειδικού στόχου	Περιγραφή ειδικού στόχου	Κωδικός Δείκτη Αποτελέσματος	Περιγραφή δείκτη αποτελέσματος	Μονάδα μέτρησης	Τιμή-στόχος στο ΕΠ	Στόχος αποτελέσματος Χωρικής Στρατηγικής	% εκτιμώμενης συνεισφοράς Χωρικής Στρατηγικής	Τιμή υλοποίησης - Σύνολο	% πραγματική συνεισφορά Χωρικής Στρατηγικής
Ανατολικής Μακεδονίας και Θράκης	ΕΤΠΑ	6c	12	Ανάδειξη φυσικής και πολιτιστικής κληρονομιάς	T1032	Διανυκτερεύσεις ημεδαπών και αλλοδαπών σε ξενοδοχειακά καταλύματα	Αριθμός	1500000	4897	0,32%		

Παράδειγμα

Κεντρικής Μακεδονίας  
Δυτικής Μακεδονίας  
Ηπείρου  
Θεσσαλίας  
Στερεάς Ελλάδας  
Ιωνίων Νήσων  
Δυτικής Ελλάδας  
Πελοποννήσου  
Αττικής  
Βορείου Αιγαίου  
Νοτίου Αιγαίου  
Κρήτης

Πίνακας 3 Επίδραση χωρικής στρατηγικής στους δείκτες αποτελεσμάτων των ΠΕΠ



Με τη συγχρηματοδότηση  
της Ευρωπαϊκής Ένωσης



## 4 Σύνθεση - Καλές πρακτικές και προτάσεις βελτίωσης

Τα δύο αναλυτικά επίπεδα (Στρατηγικό & Επιχειρησιακό) θα συντεθούν σε μια κωδικοποίηση των δυνατοτήτων, των αδυναμιών/ περιορισμών, των διδαγμάτων και των προκλήσεων των χωρικών στρατηγικών σε επίπεδο συνεισφοράς τους στις οριζόντιες κατευθυντήριες αρχές αλλά και στους κάθετους - ειδικούς στόχους των ΠΕΠ. Θα αναδειχθούν καλές πρακτικές, δυνατά και αδύναμα σημεία και θα διατυπωθούν προτάσεις επίλυσης τους στη νέα ΠΠ.

Ως καλές πρακτικές νοούνται οι πλευρές εκείνες των Χωρικών Στρατηγικών που έχουν αντίκτυπο στη βελτίωση της ποιότητας ζωής της τοπικής κοινωνίας, είναι αποτέλεσμα συλλογικής αποτελεσματικής εργασίας μεταξύ διαφορετικών δρώντων (δημόσιο, ιδιωτικός τομέας, πανεπιστήμιο, κοινωνία των πολιτών, κ.α.), είναι κοινωνικά/ πολιτιστικά/ οικονομικά και περιβαλλοντικά βιώσιμες και μπορούν να αναπαραχθούν σε άλλα παρόμοια πλαίσια.

Ως εκ τούτου, διατυπώνονται συγκεκριμένα κριτήρια αξιολόγησης καλών πρακτικών, με βάση τα οποία πρόκειται να παρουσιαστούν και τα αποτελέσματα των δύο αναλυτικών επιπέδων (ποσοτικά & ποιοτικά), ανά Κριτήριο, έχοντας εξετάσει όλες τις Χωρικές Στρατηγικές:

ΚΡΙΤΗΡΙΑ	ΘΕΜΑΤΙΚΕΣ - ΚΛΕΙΔΙΑ
<b>Αποτελεσματικότητα</b>	<ul style="list-style-type: none"><li>- Σε ποιο βαθμό κατάφερε το χωρικό εργαλείο να απαντήσει/επιτύχει τους στόχους, που τέθηκαν στο ΠΕΠ και στη Χωρική Στρατηγική;</li><li>- Σε ποιο βαθμό κατάφερε το ολοκληρωμένο χωρικό εργαλείο να αποτυπώσει/ αντιμετωπίσει της τοπικές ανάγκες, ανάλογα με το χωρικό πλαίσιο (αστική περιοχή, αγροτική περιοχή, ορεινή περιοχή, νησί, αραιοκατοικημένη περιοχή, κ.α.);</li><li>- Σε ποιο βαθμό διαφοροποιούνται οι προσεγγίσεις και οι δραστηριότητες στο πλαίσιο των ΟΧΕ από προσεγγίσεις και δραστηριότητες στο πλαίσιο άλλων παρεμβάσεων, που χρηματοδοτούνται από τα ΕΔΕΤ και έχουν δρομολογηθεί στην περιοχή;</li></ul>
<b>Ολοκληρωμένη προσέγγιση</b>	<ul style="list-style-type: none"><li>- Σε ποιο βαθμό ήταν συμβατές οι παρεμβάσεις μεταξύ τους, δημιουργώντας (εν δυνάμει) συνέργειες;</li></ul>
<b>Καινοτομία</b>	<ul style="list-style-type: none"><li>- Σε ποιο βαθμό έχει παραχθεί καινοτομία ως προς τον εντοπισμό των προκλήσεων, τη διαδικασία σχεδιασμού ή τη λήψη αποφάσεων;</li><li>- Σε ποιο βαθμό αναδείχθηκαν/ εφαρμόστηκαν νέες τεχνολογίες;</li></ul>



	- Σε ποιο βαθμό αναδείχθηκαν/ εφαρμόστηκαν νέες νομοθεσίες, κανονισμοί;
<b>Βιωσιμότητα</b>	- Σε ποιο βαθμό είναι πιθανή η βιωσιμότητα των παρεμβάσεων στο μέλλον;
<b>Συμμετοχή/ Συνεργασία</b>	<ul style="list-style-type: none"><li>- Σε ποιο βαθμό κατανεμήθηκαν με αποκεντρωμένο τρόπο ευθύνες σε όλα τα επίπεδα διακυβέρνησης;</li><li>- Σε ποιο βαθμό επιτεύχθηκε ένα αντιπροσωπευτικό και υψηλό εύρος διαβούλευσης με τοπικούς δρώντες;</li></ul>
<b>Ικανότητα αναπαραγωγής</b>	- Σε ποιο βαθμό είναι πιθανό να αναπαραχθούν πλευρές της χωρικής στρατηγικής σε άλλο παρόμοιο πλαίσιο, για άλλες παρόμοιες ανάγκες;

*Πίνακας 4 Κριτήρια εντοπισμού καλών πρακτικών σε πλευρές των ΧΣ*



## Βιβλιογραφία

Fioretti, C., Pertoldi, M., Busti, M. and van Heerden, S. (eds), Handbook of Sustainable Urban Development Strategies - Executive Summary, EUR 30285 EN, Publications Office of the European Union (Joint Research Centre)

Barca, F., An Agenda for a reformed Cohesion Policy. A place-based approach to meeting European Union challenges and expectations, Independent Report to the European Commission, Directorate-General for Regional and Urban Policy, Brussels, 2009. Available at: [https://ec.europa.eu/regional\\_policy/archive/policy/future/pdf/report\\_barca\\_v0306.pdf](https://ec.europa.eu/regional_policy/archive/policy/future/pdf/report_barca_v0306.pdf)

Ευρωπαϊκό δίκτυο παρακολούθησης για την εδαφική ανάπτυξη και συνοχή (ESPON), Indicators for integrated territorial and urban development (έγγραφο εργασίας), Luxembourg, 2018. Διατίθεται στη διεύθυνση:

<https://www.espon.eu/sites/default/files/attachments/Working%20Paper%20Indicators%20of%20integrated%20development.pdf>

Ευρωπαϊκή Επιτροπή, Γενική Διεύθυνση Περιφερειακής Πολιτικής και Αστικής Ανάπτυξης, The programming period 2014-2020 - Guidance document on monitoring and evaluation - Concepts and Recommendations, Brussels, 2014. Διατίθεται στη διεύθυνση: [https://ec.europa.eu/regional\\_policy/sources/docoffic/2014/working/wd\\_2014\\_en.pdf](https://ec.europa.eu/regional_policy/sources/docoffic/2014/working/wd_2014_en.pdf)

Ευρωπαϊκή Επιτροπή, Έγγραφο καθοδήγησης για τα κράτη μέλη σχετικά με την ολοκληρωμένη βιώσιμη αστική ανάπτυξη (Άρθρο 7 του κανονισμού ΕΤΠΑ), Brussels, 2016. Διατίθεται στη διεύθυνση:

[https://ec.europa.eu/regional\\_policy/sources/docgener/informat/2014/guidance\\_sustainable\\_urban\\_development\\_el.pdf](https://ec.europa.eu/regional_policy/sources/docgener/informat/2014/guidance_sustainable_urban_development_el.pdf)

URBACT, URBACT Guide. Applying the results framework to integrated Action Plans, θερινό πανεπιστήμιο URBACT, Rotterdam, 2016. Διατίθεται στη διεύθυνση: [https://urbact.eu/sites/default/files/evaluation\\_guide\\_usu\\_final.pdf](https://urbact.eu/sites/default/files/evaluation_guide_usu_final.pdf)

European Commission (EC), Directorate-General for Regional and Urban Policy, The urban dimension in European Union policies, Brussels, 2010. Available at: [https://ec.europa.eu/regional\\_policy/sources/docgener/guides/urban/pdf/urbanguide1\\_en.pdf](https://ec.europa.eu/regional_policy/sources/docgener/guides/urban/pdf/urbanguide1_en.pdf)

European Commission (EC), Directorate-General for Regional and Urban Policy, and Ecotec, Ex-post evaluation of the URBAN Community Initiative 2001-2006. Final Report prepared for the European Commission, 2010. Available at: [https://ec.europa.eu/regional\\_policy/en/information/publications/evaluations/2010/ex-post-evaluation-of-the-urban-community-initiative-2001-2006](https://ec.europa.eu/regional_policy/en/information/publications/evaluations/2010/ex-post-evaluation-of-the-urban-community-initiative-2001-2006)

European Commission (EC), Directorate-General for Regional Policy, The programming period 2014-2020 - Guidance document on monitoring and evaluation - Concepts and Recommendations, Brussels, 2014. Available at: [https://ec.europa.eu/regional\\_policy/sources/docoffic/2014/working/wd\\_2014\\_en.pdf](https://ec.europa.eu/regional_policy/sources/docoffic/2014/working/wd_2014_en.pdf)





European Commission (EC), Financial Instruments in ESIF Programmes 2014- 2020: A short reference guide for managing authorities, European Commission, Brussels, 2014.

European Commission (EC), Guidance for Member States on Integrated Sustainable Urban Development (Article 7 ERDF Regulation), 2015a. Available at:  
[https://ec.europa.eu/regional\\_policy/en/information/publications/guidelines/2015/guidance-for-member-states-on-integrated-sustainable-urban-development-article-7-erdf-regulation](https://ec.europa.eu/regional_policy/en/information/publications/guidelines/2015/guidance-for-member-states-on-integrated-sustainable-urban-development-article-7-erdf-regulation)

European Commission (EC), Guidance for Member States on Integrated Sustainable Urban Development (Article 7 ERDF Regulation), Brussels, 2016. Available at:  
[https://ec.europa.eu/regional\\_policy/sources/docgener/informat/2014/guidance\\_sustainable\\_urban\\_development\\_en.pdf](https://ec.europa.eu/regional_policy/sources/docgener/informat/2014/guidance_sustainable_urban_development_en.pdf)

EUROSTAT, Methodological manual on territorial typologies, 2018 edition, Publications Office of the European Union, Luxembourg, 2019.

EUROSTAT, Urban Europe. Statistics on Cities, Towns and Suburbs. 2016 edition, Publications Office of the European Union, Luxembourg, 2018. Available at:  
[https://ec.europa.eu/eurostat/statistics-explained/index.php?title=Urban\\_Europe\\_%E2%80%94\\_statistics\\_on\\_cities,\\_towns\\_and\\_suburbs](https://ec.europa.eu/eurostat/statistics-explained/index.php?title=Urban_Europe_%E2%80%94_statistics_on_cities,_towns_and_suburbs)

URBACT, Reflections on citizen participation in Europe's cities, Lisbon city lab paper, January 2019, URBACT, 2019. Available at: <https://urbact.eu/sites/default/files/urbact-citizenparticipation-edition-190524-final.pdf>

URBACT, Study on integrated action plans (IAP study). URBACT action planning networks, July 2019.

URBACT, Study on integrated action plans (IAP study). URBACT action planning networks, July 2019 Available at: <https://urbact.eu/integrated-action-plans-study>

URBACT, The URBACT II Local Support Group Toolkit, 2013. Available at:  
[https://urbact.eu/sites/default/files/urbact\\_toolkit\\_online\\_4\\_0.pdf](https://urbact.eu/sites/default/files/urbact_toolkit_online_4_0.pdf)

URBACT, URBACT Guide. Applying the results framework to integrated Action Plans, URBACT summer university, Rotterdam, 2016. Available at:  
[https://urbact.eu/sites/default/files/evaluation\\_guide\\_usu\\_final.pdf](https://urbact.eu/sites/default/files/evaluation_guide_usu_final.pdf)



## ΠΑΡΑΡΤΗΜΑ Ι - Δομημένο Ερωτηματολόγιο προς Χωρικές Αρχές (για έκαστη Χωρική Στρατηγική)

### ΑΞΙΟΛΟΓΗΣΗ ΕΠΙΠΤΩΣΕΩΝ ΤΩΝ ΧΩΡΙΚΩΝ ΕΡΓΑΛΕΙΩΝ ΣΤΗΝ ΕΛΛΑΔΑ 2014-2020

Σκοπός της μελέτης είναι να διερευνηθούν τα αποτελέσματα και οι επιπτώσεις των παρεμβάσεων που υλοποιήθηκαν ή υλοποιούνται στα Επιχειρησιακά Προγράμματα της ΠΠ 2014-2020, στο πλαίσιο των Στρατηγικών Ολοκληρωμένης Χωρικής Ανάπτυξης. Εξετάζεται ο βαθμός επίτευξης των στόχων που είχαν τεθεί κατά την κατάρτιση των ΠΕΠ, ο σχεδιασμός τους και οι επιπτώσεις από την εφαρμογή των Χωρικών Στρατηγικών.

Για την πλήρη συμπλήρωση του ερωτηματολογίου απαιτούνται περίπου 10 λεπτά.

Οι ερωτήσεις με αστερίσκο είναι υποχρεωτικές.

Ευχαριστούμε θερμά για τον χρόνο σας!

There are 13 questions in this survey.

#### Εισαγωγικό Προφίλ

Παρακαλώ επιλέξτε Περιφέρεια και Στρατηγική Ολοκληρωμένης Χωρικής Ανάπτυξης:

##### Περιφέρειες

● Επιλέξτε μια από τις παρακάτω απαντήσεις

Παρακαλώ επιλέξτε **μόνο ένα** από τα παρακάτω:

- ☐ 1. Ανατολικής Μακεδονίας και Θράκης
- ☐ 2. Κεντρικής Μακεδονίας
- ☐ 3. Δυτικής Μακεδονίας
- ☐ 4. Ηπείρου
- ☐ 5. Θεσσαλίας
- ☐ 6. Στερεάς Ελλάδας
- ☐ 7. Ιονίων Νήσων
- ☐ 8. Δυτικής Ελλάδας
- ☐ 9. Πελοποννήσου
- ☐ 10. Αττικής
- ☐ 11. Βορείου Αιγαίου
- ☐ 12. Νοτίου Αιγαίου
- ☐ 13. Κρήτης



Με τη συγχρηματοδότηση  
της Ευρωπαϊκής Ένωσης



# Αξιολόγηση Επιπτώσεων των Χωρικών Εργαλείων στην Ελλάδα 2014-2020

## Π1. Σχέδιο Αξιολόγησης

### Στρατηγική Ολοκληρωμένης Χωρικής Ανάπτυξης:

● Επιλέξτε μια από τις παρακάτω απαντήσεις

Παρακαλώ επιλέξτε **μόνο ένα** από τα παρακάτω:

- ☐ 1. Αλεξανδρούπολη «Ελκυστική Πόλη»
- ☐ 2. Ολοκληρωμένη Χωρική Επένδυση Πολιτιστικής Διαδρομής Εγνατίας Οδού
- ☐ 3. Στρατηγική Βιώσιμης Αστικής Ανάπτυξης Δήμου Δράμας
- ☐ 4. «Καβάλα 2023: Δημιουργική πόλη – τουριστικός προορισμός αριστείας»
- ☐ 5. Στρατηγική Βιώσιμης Αστικής Ανάπτυξης της Μητροπολιτικής Ενότητας Θεσσαλονίκης
- ☐ 6. Στρατηγική Βιώσιμης Αστικής Ανάπτυξης Δήμου Βέροιας
- ☐ 7. Στρατηγική Βιώσιμης Αστικής Ανάπτυξης για την πόλη των Γιαννιτσών του Δήμου Πέλλας
- ☐ 8. «Εδεσσα- Αστική αναζωογόνηση»
- ☐ 9. Στρατηγική Βιώσιμης Αστικής Ανάπτυξης Δήμου Κατερίνης
- ☐ 10. Στρατηγική Βιώσιμης Αστικής Ανάπτυξης Δήμου Νάουσας, Ηρωικής Πόλεως Νάουσας
- ☐ 11. Στρατηγική Βιώσιμης Αστικής Ανάπτυξης Δήμου Σερρών
- ☐ 12. «Η Πόλη κινείται... κάνουμε μαζί το επόμενο βήμα!»
- ☐ 13. Γρεβενά 2020
- ☐ 14. «Εδώ ζούμε ... Καλύτερα»
- ☐ 15. Ευρωπαϊκή Πόλη να Ζεις και να Επισκεφτείς»
- ☐ 16. «Βιώσιμη πόλη, πόλη πολιτισμού»
- ☐ 17. ΟΧΕ Αξιοποίησης Λιμένων Δυτικής Μακεδονίας
- ☐ 18. Στρατηγικό Σχέδιο για τη Βιώσιμη Αστική Ανάπτυξη Δήμου Ιωαννινών
- ☐ 19. Πολιτιστική Διαδρομή στα Αρχαία Θέατρα της Ηπείρου
- ☐ 20. «Η Πόλη στο Προσκήνιο»
- ☐ 21. Στρατηγική Βιώσιμης Αστικής Ανάπτυξης Δήμου Βόλου
- ☐ 22. «Καρδίτσα, πόλη να ζεις»
- ☐ 23. «Τρίκαλα: Μια ανοιχτή πόλη- πρότυπο στις όχθες του Ληθαίου»
- ☐ 24. «Ολοκληρωμένο Σχέδιο Βιώσιμης Αστικής Ανάπτυξης (ΟΣΒΑΑ) για την ανάδειξη της πόλης της Λαμίας ως Διεθνώς Αναγνωρισμένου Πολιτιστικού Προορισμού με αξιοποίηση της Ολοκληρωμένης Χωρικής Επένδυσης (ΟΧΕ)»
- ☐ 27. Στρατηγικό και Επιχειρησιακό Σχέδιο (Σχέδιο Δράσης) για την Αστική, Κοινωνική, Περιβαλλοντική και Επιχειρηματική Αναζωογόνηση και Εξυγίανση της ευρύτερης περιοχής της ΛΑΠ Ασωπού (ΟΧΕ ΛΑΠ Ασωπού)
- ☐ 28. «Ολοκληρωμένο Σχέδιο Χωρικής Ανάπτυξης (ΟΣΧΑ) για την ανάδειξη της Πόλης της Κέρκυρας ως Διεθνώς αναγνωρισμένου Πολύ- θεματικού, Πολύ-προϊοντικού και Δημογραφικού Πολιτιστικού Προορισμού
- ☐ 29. Στρατηγική Ολοκληρωμένης Χωρικής Επένδυσης στην περιοχή της Παλικής Κεφαλονιάς
- ☐ 30. Στρατηγική Βιώσιμης Αστικής Ανάπτυξης Δήμου Πατρέων
- ☐ 31. Στρατηγική Βιώσιμης Αστικής Ανάπτυξης Δήμου Αγρινίου
- ☐ 32. ΣΤΡΑΤΗΓΙΚΟ ΣΧΕΔΙΟ ΟΛΟΚΛΗΡΩΜΕΝΗΣ ΧΩΡΙΚΗΣ ΕΠΕΝΔΥΣΗΣ για άλλες χωρικές Στρατηγικές στην Περιοχή Λιμνοθάλασσας Μεσσαλογίου – Αιτωλικού
- ☐ 33. ΣΤΡΑΤΗΓΙΚΟ ΣΧΕΔΙΟ ΟΛΟΚΛΗΡΩΜΕΝΗΣ ΧΩΡΙΚΗΣ ΕΠΕΝΔΥΣΗΣ για άλλες χωρικές Στρατηγικές στην ευρύτερη περιοχή του Άξονα Κατακόλου – Αρχαίας Ολυμπίας
- ☐ 34. «Καλαμάτα 2020:Βιώσιμη και Έξυπνη Πόλη»
- ☐ 35. Στρατηγική Βιώσιμης Αστικής Ανάπτυξης των Δήμων Άργους- Μικηνίων και Ναυπλίου
- ☐ 36. Στρατηγική Ολοκληρωμένων Χωρικών Επενδύσεων (Ο.Χ.Ε.) για την περιοχή της Μάνης
- ☐ 37. «Αθήνα 2020: Βιώσιμη Ανάπτυξη για τον τουρισμό, τον πολιτισμό, την καινοτομία»
- ☐ 38. Βιώσιμη Αστική Ανάπτυξη Παιραιά
- ☐ 39. Διαδημοτική Εταιρική Σχέση για την Ανάπτυξη της Δυτικής Αθήνας με αξιοποίηση της ΟΧΕ - ΒΑΑ
- ☐ 40. «Η μουσική και η ιστορία των δρόμων»
- ☐ 41. Βιώσιμη Αστική Ανάπτυξη Μυτιλήνης
- ☐ 42. «Ανάδειξη της ταυτότητας της Χίου ως σύγχρονης πόλης»
- ☐ 43. Αξιοποίηση – Ενίσχυση των Αναπτυξιακών Πλεονεκτημάτων των μικρών νησιών της Περιφέρειας Β. Αιγαίου, για την ανάσχεση φαινομένων αναπτυξιακής υστέρησης
- ☐ 44. Στρατηγικής Βιώσιμης Αστικής Ανάπτυξης περιοχής Κόβα Δήμου Ρόδου
- ☐ 45. Ηράκλειο έξυπνη-συνεκτική πόλη, τόπος συνάντησης «5+1» πολιτισμών
- ☐ 46. «Η Αναζωογόνηση του Αστικού Κέντρου των Χανίων με όρους αεριοφίας και κοινωνικής συνοχής»
- ☐ 47. Στρατηγικής Ολοκληρωμένης Χωρικής Επένδυσης (ΟΧΕ) στην ΠΕ Λασιθίου
- ☐ 48. Στρατηγικής Ολοκληρωμένης Χωρικής Επένδυσης (ΟΧΕ) στην ΠΕ Ρεθύμνου
- ☐ 49. Στρατηγικής Ολοκληρωμένης Χωρικής Επένδυσης (ΟΧΕ) περιοχών φυσικού κάλλους UNESCO
- ☐ 50. ΘΕΣΣΑΛΟΝΙΚΗ ΥΠΟΛΟΙΠΑ Δράσεις ΕΚΤ στις Περιοχές ΤΑΠΤΟΚ του ΠΑΑ και του Προγράμματος Αλιεία και Θάλασσα
- ☐ 51. ΘΕΣΣΑΛΟΝΙΚΗ Χαλκιδόνα – Δέλτα Δράσεις ΕΚΤ στις Περιοχές ΤΑΠΤΟΚ του ΠΑΑ και του Προγράμματος Αλιεία και Θάλασσα
- ☐ 52. Ημαθία - Δράσεις ΕΚΤ στις Περιοχές ΤΑΠΤΟΚ του ΠΑΑ και του Προγράμματος Αλιεία και Θάλασσα
- ☐ 53. Πέλλα - Δράσεις ΕΚΤ στις Περιοχές ΤΑΠΤΟΚ του ΠΑΑ και του Προγράμματος Αλιεία και Θάλασσα
- ☐ 54. Πιερία - Δράσεις ΕΚΤ στις Περιοχές ΤΑΠΤΟΚ του ΠΑΑ και του Προγράμματος Αλιεία και Θάλασσα
- ☐ 55. Σέρρες - Δράσεις ΕΚΤ στις Περιοχές ΤΑΠΤΟΚ του ΠΑΑ και του Προγράμματος Αλιεία και Θάλασσα
- ☐ 56. Χαλκιδική - Δράσεις ΕΚΤ στις Περιοχές ΤΑΠΤΟΚ του ΠΑΑ και του Προγράμματος Αλιεία και Θάλασσα
- ☐ 57. Στρατηγική ΤΑΠΤΟΚ – ΕΚΤ στην περιοχή της Βιώσιμης Αστικής Ανάπτυξης του Δήμου Ιωαννιτών με τίτλο «Τοπικό Πρόγραμμα για την ενίσχυση της απασχόλησης και της επιχειρηματικότητας»
- ☐ 58. Στρατηγική ΤΑΠΤΟΚ – ΕΚΤ στην περιοχή υλοποίησης του ΤΑΠΤΟΚ-Leader της Ηπείρου ΑΕ με τίτλο «Επιχειρηματικότητα στην περιοχή Leader μέσω ΤΑΠΤΟΚ-ΕΚΤ»
- ☐ 59. Στρατηγική ΤΑΠΤΟΚ – ΕΚΤ στην περιοχή υλοποίησης του ΤΑΠΤΟΚ-Leader της ΕΤΑΝΑΜ ΑΕ ΟΤΑ με τίτλο «Δράσεις ΕΚΤ στις περιοχές ΤΑΠΤΟΚ των Προγραμμάτων Αγροτικής Ανάπτυξης και Αλιείας & Θάλασσας»
- ☐ 60. Στρατηγική και Σχέδιο Δράσης ΤΑΠΤΟΚ/CLLD «Αρκαδία 2020»
- ☐ 61. Στρατηγικής Τοπικής Ανάπτυξης με Πρωτοβουλία Τοπικών Κοινοτήτων (ΤΑΠΤΟΚ-ΕΚΤ) της Αναπτυξιακής Λασιθίου Α.Α.Ε. Ο.Τ.Α
- ☐ 62. Στρατηγικής Τοπικής Ανάπτυξης με Πρωτοβουλία Τοπικών Κοινοτήτων (ΤΑΠΤΟΚ-ΕΚΤ) της Αναπτυξιακής Ηρακλείου Α.Α.Ε. Ο.Τ.Α
- ☐ 63. Στρατηγικής Τοπικής Ανάπτυξης με Πρωτοβουλία Τοπικών Κοινοτήτων (ΤΑΠΤΟΚ-ΕΚΤ) του ΑΚΟΜΜ-ΨΗΛΟΡΕΙΘΗ Α.Α.Ε. Ο.Τ.Α
- ☐ 64. Στρατηγικής Τοπικής Ανάπτυξης με Πρωτοβουλία Τοπικών Κοινοτήτων (ΤΑΠΤΟΚ-ΕΚΤ) του Οργανισμού Ανάπτυξης Κρήτης ΑΕ



Με τη συγχρηματοδότηση  
της Ευρωπαϊκής Ένωσης



# Αξιολόγηση Επιπτώσεων των Χωρικών Εργαλείων στην Ελλάδα 2014-2020

## Π1. Σχέδιο Αξιολόγησης

### Αντίκτυπος

Η ενότητα αφορά στην αξιολόγηση αντικτύπου της Χωρικής Στρατηγικής και των ολοκληρωμένων/ εν εξελίξει παρεμβάσεων στην χωρική σας ενότητα.

Παρακαλώ επιλέξτε την κατάλληλη απάντηση για κάθε στοιχείο:

	1 (Καθόλου)	2	3	4	5	6	7 (Πάρα πολύ)
Κατά τη γνώμη σας, η υλοποίηση της Χωρικής Στρατηγικής και των ολοκληρωμένων/ εν εξελίξει παρεμβάσεων, έχει θετικό αντίκτυπο σε μειονεκτούσες/ ειδικές ομάδες του τοπικού πληθυσμού (ΑΜΕΑ, Ρομά, πρόσφυγες, μετανάστες, γυναίκες, κ.α.);	<input type="radio"/>	<input type="radio"/>	<input type="radio"/>	<input type="radio"/>	<input type="radio"/>	<input type="radio"/>	<input type="radio"/>
Κατά τη γνώμη σας, κατάφερε η Χωρική Στρατηγική και οι ολοκληρωμένες/ εν εξελίξει παρεμβάσεις να έχουν αντίκτυπο σε ανώτερο πολιτικό επίπεδο (πχ. ανάδειξη/ εφαρμογή νέων νομοθεσιών, κανονισμών, λειτουργιών, θέσεων-κλειδιά εντός της Χωρικής Αρχής, κ.α.);	<input type="radio"/>	<input type="radio"/>	<input type="radio"/>	<input type="radio"/>	<input type="radio"/>	<input type="radio"/>	<input type="radio"/>
Επωφελήθηκαν από την Χωρική Στρατηγική και τις παρεμβάσεις οι πιο υλικά αποστερημένες περιοχές της χωρικής σας ενότητας (πχ. περιοχές με οξυμένες κοινωνικο-οικονομικές ανισότητες, περιοχές στην περιφέρεια της χωρικής ενότητας, κ.α.);	<input type="radio"/>	<input type="radio"/>	<input type="radio"/>	<input type="radio"/>	<input type="radio"/>	<input type="radio"/>	<input type="radio"/>
Έχει τη δυνατότητα η Χωρική Στρατηγική και οι ολοκληρωμένες/ εν εξελίξει παρεμβάσεις να κλιμακωθούν και να ανασταχθούν σε άλλες περιπτώσεις/ χωρικές ενότητες/ τομείς;	<input type="radio"/>	<input type="radio"/>	<input type="radio"/>	<input type="radio"/>	<input type="radio"/>	<input type="radio"/>	<input type="radio"/>
Σε ποιο βαθμό επηρέασε ο COVID-19 την υλοποίηση της Χωρικής Στρατηγικής και των ολοκληρωμένων/ εν εξελίξει παρεμβάσεων;	<input type="radio"/>	<input type="radio"/>	<input type="radio"/>	<input type="radio"/>	<input type="radio"/>	<input type="radio"/>	<input type="radio"/>
Οι Χωρικές Στρατηγικές «προσαρμόστηκαν» στις επενδυτικές προτεραιότητες και στους πόρους που είχαν ήδη προσδιοριστεί από τα ΠΕΠ και αυτό επηρέασε την αποτελεσματικότητα του σχεδιασμού τους.	<input type="radio"/>	<input type="radio"/>	<input type="radio"/>	<input type="radio"/>	<input type="radio"/>	<input type="radio"/>	<input type="radio"/>

Οι υλοποιημένες παρεμβάσεις της Χωρικής Στρατηγικής είχαν ή θα έχουν στο μέλλον θετικό αντίκτυπο κυρίως σε ζητήματα σχετικά με:

❗ Σχόλιο μόνο όταν επιλέξετε μια απάντηση.

Παρακαλώ επιλέξτε όλα όσα ισχύουν και αφήστε κάποιο σχόλιο:

☐ το περιβάλλον

☐ την κλιματική κρίση

☐ την οικονομία

☐ τις κοινωνικές ανισότητες

☐ τον δημόσιο/ ελεύθερο χώρο

☐ την εκπαίδευση

☐ την κοινωνική ένταξη

☐ την καινοτομία (νέες τεχνολογίες)

☐ τον τουρισμό

☐ τις υποδομές



Με τη συγχρηματοδότηση  
της Ευρωπαϊκής Ένωσης



## Διακυβέρνηση/ Διαβουλεύσεις/ Διοικητική κουλτούρα

Η ενότητα αφορά στο μοντέλο διακυβέρνησης της Χωρικής Στρατηγικής στην χωρική σας ενότητα. Σε αυτό το σημείο παρακαλείσθε να σχολιάσετε και να αξιολογήσετε πλευρές της διακυβέρνησης, όπως η ανάθεση αρμοδιοτήτων στα διαφορετικά επίπεδα, ο συντονισμός μεταξύ των διαφορετικών επιπέδων διακυβέρνησης, η εμπλοκή των πολιτών, κ.α.

Παρακαλώ, επιλέξτε σύμφωνα με το βαθμό συμφωνίας ή διαφωνίας με τη δήλωση.

❶ Παρακαλώ επιλέξτε το πολύ μία απάντηση

Παρακαλώ επιλέξτε την κατάλληλη απάντηση για κάθε στοιχείο:

	1 (Διαφωνώ απολύτως)	2	3	4	5	6	7 (Συμφωνώ απολύτως)
Το μοντέλο διακυβέρνησης συνέβαλλε στην επίτευξη των επιδιωκόμενων αποτελεσμάτων και στόχων της Χωρικής Στρατηγικής.	<input type="radio"/>	<input type="radio"/>	<input type="radio"/>	<input type="radio"/>	<input type="radio"/>	<input type="radio"/>	<input type="radio"/>
Η Χωρική Αρχή βελτίωσε την ικανότητά της να διαμορφώνει σχέσεις συνεργασίας με ευρύ φάσμα τοπικών φορέων.	<input type="radio"/>	<input type="radio"/>	<input type="radio"/>	<input type="radio"/>	<input type="radio"/>	<input type="radio"/>	<input type="radio"/>
Η μη απαίτηση για διαρκή διαβούλευση κατά την υλοποίηση και παρακολούθηση της Χωρικής Στρατηγικής αποτιμάται ως αρνητικό στοιχείο για την εφαρμογή των Στρατηγικών.	<input type="radio"/>	<input type="radio"/>	<input type="radio"/>	<input type="radio"/>	<input type="radio"/>	<input type="radio"/>	<input type="radio"/>
Η διαβούλευση με τοπικούς φορείς στον σχεδιασμό ενίσχυσε τη διαφάνεια και την πρόσβαση των πολιτών στη λήψη αποφάσεων	<input type="radio"/>	<input type="radio"/>	<input type="radio"/>	<input type="radio"/>	<input type="radio"/>	<input type="radio"/>	<input type="radio"/>
Το μοντέλο διακυβέρνησης ενίσχυσε την τοποκεντρική προσέγγιση και άρα την επικέντρωση στις τοπικές ιδιαιτερότητες.	<input type="radio"/>	<input type="radio"/>	<input type="radio"/>	<input type="radio"/>	<input type="radio"/>	<input type="radio"/>	<input type="radio"/>
Το εύρος της συμμετοχής στις διαβουλεύσεις για τον σχεδιασμό επηρέασε σημαντικά τη Χωρική Στρατηγική, μέσω της χωρικής εξειδίκευσης των προκλήσεων/ αναγκών/ στόχων	<input type="radio"/>	<input type="radio"/>	<input type="radio"/>	<input type="radio"/>	<input type="radio"/>	<input type="radio"/>	<input type="radio"/>
Το εύρος της συμμετοχής στις διαβουλεύσεις είναι εγγυητής ευρύτερων κοινωνικών συναινέσεων	<input type="radio"/>	<input type="radio"/>	<input type="radio"/>	<input type="radio"/>	<input type="radio"/>	<input type="radio"/>	<input type="radio"/>
Ο σχεδιασμός και η υλοποίηση της στρατηγικής κατάφερε να συμβάλει στην ανάπτυξη μιας νέας διοικητικής κουλτούρας (πχ. νέα τεχνογνωσία, ένταξη συμμετοχικού σχεδιασμού σε άλλα προγράμματα, κ.α.)	<input type="radio"/>	<input type="radio"/>	<input type="radio"/>	<input type="radio"/>	<input type="radio"/>	<input type="radio"/>	<input type="radio"/>
Έχουν αναπτυχθεί υποβοηθητικοί μηχανισμοί για τη συμμετοχή, οργάνωση και στήριξη των πολιτών για την ενεργή συμμετοχή τους σε όλα τα στάδια σχεδιασμού/ υλοποίησης της Χωρικής Στρατηγικής για την ΠΠ 2021-2027	<input type="radio"/>	<input type="radio"/>	<input type="radio"/>	<input type="radio"/>	<input type="radio"/>	<input type="radio"/>	<input type="radio"/>

Ποιο/ποια από τα παρακάτω στοιχεία ευνόησαν τον καταμερισμό των αρμοδιοτήτων σε όλα τα επίπεδα διακυβέρνησης κατά τον σχεδιασμό και την υλοποίηση της Στρατηγικής Ολοκληρωμένης Χωρικής Ανάπτυξης;

❶ Σχόλιο μόνο όταν επιλέξετε μια απάντηση.

Παρακαλώ επιλέξτε όλα όσα ισχύουν και αφήστε κάποιο σχόλιο:

- ☐ Σαφής προσδιορισμός των ευθυνών σε όλα τα επίπεδα διακυβέρνησης
- ☐ Σαφής και συνεκτική περιγραφή των λειτουργιών/ διαδικασιών σε όλα τα επίπεδα διακυβέρνησης
- ☐ Αυτονομία δημοτικών δαπανών
- ☐ Απολογισμός και λογοδοσία των τοπικών κυβερνήσεων
- ☐ Ενεργή εμπλοκή των πολιτών

Άλλο:



Με τη συγχρηματοδότηση  
της Ευρωπαϊκής Ένωσης



## Αξιολόγηση Επιπτώσεων των Χωρικών Εργαλείων στην Ελλάδα 2014-2020

### Π1. Σχέδιο Αξιολόγησης

Ποια/ποια από τα παρακάτω στοιχεία συνετέλεσαν στον καλύτερο συντονισμό των επιπέδων διακυβέρνησης;

Παρακαλώ επιλέξτε όλα όσα ισχύουν και αφήστε κάποιο σχόλιο:

☐ Βοηθητικά νομικά και κανονιστικά πλαίσια για μια πολυ-επίπεδη διακυβέρνηση και για την αποκέντρωση των αρμοδιοτήτων  
☐ Συντονισμός για τον σχεδιασμό της χωρικής στρατηγικής (διαβουλεύσεις).  
☐ Πολυετής προγραμματισμός  
☐ Συμμετοχικός προϋπολογισμός/ ενεργή συμμετοχή των πολιτών  
☐ Επίλυση σύγκρουσης μεταξύ δημοτικών, κρατικών και κεντρικών διοικήσεων.  
☐ Οριζόντιος συντονισμός για την παροχή υπηρεσιών και εξειδικευμένων πληροφοριών  
☐ Συμμετοχική παρακολούθηση αποτελεσμάτων  
☐ Διαφάνεια στην αναφορά/ διάχυση των αποτελεσμάτων

Άλλο:

### Ολοκληρωμένη προσέγγιση και συνοχή της χωρικής στρατηγικής

Η ενότητα αφορά στην ολοκληρωμένη προσέγγιση και στη συνοχή της στρατηγικής χωρικής ανάπτυξης. Σε αυτό το σημείο παρακαλείσθε να σχολιάσετε και να αξιολογήσετε τον αντίκτυπο της ολοκληρωμένης προσέγγισης στον φυσικό/ κοινωνικό/ οικονομικό σχεδιασμό στη χωρική σας ενότητα, ως νέα ή καθιερωμένη πρακτική.

Παρακαλώ, επιλέξτε σύμφωνα με το βαθμό συμφωνίας ή διαφωνίας με τη δήλωση.

Παρακαλώ επιλέξτε την κατάλληλη απάντηση για κάθε στοιχείο:

	1 (Διαφωνώ απόλυτως)	2	3	4	5	6	7 (Συμφωνώ απόλυτως)
Οι επιλογές των ειδικών στόχων ήταν ικανές να συμβάλουν στη δημιουργία ενός ολοκληρωμένου αποτελέσματος, λαμβάνοντας υπόψη την οικονομική, κοινωνική, περιβαλλοντική διάσταση.	<input type="radio"/>	<input type="radio"/>	<input type="radio"/>	<input type="radio"/>	<input type="radio"/>	<input type="radio"/>	<input type="radio"/>
Οι παρεμβάσεις είναι συμβατές μεταξύ τους, δημιουργούν ή δύνανται να προκαλέσουν συνέργειες προς μια ολοκληρωμένη προσέγγιση.	<input type="radio"/>	<input type="radio"/>	<input type="radio"/>	<input type="radio"/>	<input type="radio"/>	<input type="radio"/>	<input type="radio"/>
Οι ειδικοί στόχοι και οι συνδεδεμένες παρεμβάσεις συμβάλλουν σε ένα μακροπρόθεσμο όραμα, με εναρμόνιση βραχυπρόθεσμων και μακροπρόθεσμων προτεραιοτήτων	<input type="radio"/>	<input type="radio"/>	<input type="radio"/>	<input type="radio"/>	<input type="radio"/>	<input type="radio"/>	<input type="radio"/>
Για την πρόβλεψη των πιθανών αρνητικών επιπτώσεων της χωρικής στρατηγικής έχει προσδιοριστεί ο τρόπος επίλυσης συγκρούσεων και ο διατομεακός συντονισμός	<input type="radio"/>	<input type="radio"/>	<input type="radio"/>	<input type="radio"/>	<input type="radio"/>	<input type="radio"/>	<input type="radio"/>
Η χρήση συστημάτων παρακολούθησης και αναφοράς συνέβαλε στην ενημέρωση/ υλοποίηση μιας συνεκτικής χωρικής στρατηγικής.	<input type="radio"/>	<input type="radio"/>	<input type="radio"/>	<input type="radio"/>	<input type="radio"/>	<input type="radio"/>	<input type="radio"/>

### Επικοινωνία/Διάχυση αποτελεσμάτων & Σύστημα Παρακολούθησης

Η ενότητα αφορά στην επικοινωνία της Χωρικής Στρατηγικής, στη διάχυση των αποτελεσμάτων της και στην παρακολούθηση της υλοποίησής της. Παρακαλείσθε να σχολιάσετε και να αξιολογήσετε τον βαθμό εξωστρέφειας, τη συμβολή στη διαφάνεια, την εμπλοκή ευρύτερων ακροατηρίων κ.α.

Παρακαλώ, επιλέξτε σύμφωνα με το βαθμό συμφωνίας ή διαφωνίας με τη δήλωση.

Παρακαλώ επιλέξτε την κατάλληλη απάντηση για κάθε στοιχείο:

	1 (Διαφωνώ απόλυτως)	2	3	4	5	6	7 (Συμφωνώ απόλυτως)
Η επικοινωνία των στόχων της Χωρικής Στρατηγικής κατάφερε να αυξήσει την προβολή της και να διασφαλίσει την συναίνεση της τοπικής κοινωνίας.	<input type="radio"/>	<input type="radio"/>	<input type="radio"/>	<input type="radio"/>	<input type="radio"/>	<input type="radio"/>	<input type="radio"/>
Η διάχυση των αποτελεσμάτων της Χωρικής Στρατηγικής κατάφερε να ενισχύσει τον αντίκτυπό της.	<input type="radio"/>	<input type="radio"/>	<input type="radio"/>	<input type="radio"/>	<input type="radio"/>	<input type="radio"/>	<input type="radio"/>
Η επικοινωνία των στόχων της Χωρικής Στρατηγικής ενίσχυσε τη συμπερίληψη και τη διαφάνεια.	<input type="radio"/>	<input type="radio"/>	<input type="radio"/>	<input type="radio"/>	<input type="radio"/>	<input type="radio"/>	<input type="radio"/>
Η διάχυση των αποτελεσμάτων της Χωρικής Στρατηγικής έκανε κατανοητά τα δυνατά και αδύναμα σημεία της υλοποίησης.	<input type="radio"/>	<input type="radio"/>	<input type="radio"/>	<input type="radio"/>	<input type="radio"/>	<input type="radio"/>	<input type="radio"/>
Οι δράσεις επικοινωνίας και διάχυσης αποτιμήθηκαν, αποσαφήνισαν τα δυνατά κι αδύναμα σημεία της υλοποίησης και οδήγησαν σε χρήσιμα συμπεράσματα για την επόμενη ΠΠ.	<input type="radio"/>	<input type="radio"/>	<input type="radio"/>	<input type="radio"/>	<input type="radio"/>	<input type="radio"/>	<input type="radio"/>



Με τη συγχρηματοδότηση  
της Ευρωπαϊκής Ένωσης



Ποια ήταν τα κανάλια επικοινωνίας κατά την υλοποίηση της Χωρικής Στρατηγικής;

● Επιλέξτε ό,τι ισχύει

Παρακαλώ επιλέξτε **όλα** όσα ισχύουν:

- ☐ Αυτοτελής ιστοσελίδα  
☐ Ιστοσελίδα ενταγμένη σε υφιστάμενη της τοπικής αρχής  
☐ Κοινωνικά μέσα δικτύωσης  
☐ Newsletter  
☐ Κανάλι άμεσης επικοινωνίας (πχ. λίστα email)

☐ Άλλο:

Παρακαλούμε καταγράψτε τις επιδόσεις των καναλιών επικοινωνίας σας (επισκεψιμότητα, αριθμός ακολούθων, έντυπο υλικό κλπ.), εφόσον είναι διαθέσιμες.

● Σχόλιο μόνο όταν επιλέξετε μια απάντηση.

Παρακαλώ επιλέξτε όλα όσα ισχύουν και αφήστε κάποιο σχόλιο:

- ☐ Αριθμός μοναδικών επισκεπτών ιστοσελίδας  
☐ Αριθμός ακολούθων σε όλα τα μέσα κοινωνικής δικτύωσης  
☐ Αριθμός έντυπου υλικού επικοινωνίας (μπροσούρες, infographics, δελτία τύπου, άλλα ενημερωτικά φυλλάδια)  
☐ Αριθμός εγγεγραμμένων σε λίστες άμεσης επικοινωνίας (email, newsletter)

Άλλο:

## Νέα Προγραμματική Περίοδος (2021-2027)

Η Χωρική Στρατηγική συνεχίζεται στην ΠΠ 2021-2027;

Παρακαλώ επιλέξτε **μόνο ένα** από τα παρακάτω:

☐ Ναι

☐ Όχι

☐ Άλλο:

Παρακαλώ, επιλέξτε σύμφωνα με το βαθμό συμφωνίας με τη δήλωση.

Παρακαλώ επιλέξτε την κατάλληλη απάντηση για κάθε στοιχείο:

	1 (Διαφωνώ απολύτως)	2	3	4	5	6	7 (Συμφωνώ απολύτως)
Τα συμπεράσματα που έχουν συναχθεί από τον σχεδιασμό/παρακολούθηση/ υλοποίηση της ΟΧΕ (θετικά και αρνητικά) αξιοποιήθηκαν στον σχεδιασμό της νέας ΠΠ 2021-2027	<input type="radio"/>	<input type="radio"/>	<input type="radio"/>	<input type="radio"/>	<input type="radio"/>	<input type="radio"/>	<input type="radio"/>
	<input type="radio"/>	<input type="radio"/>	<input type="radio"/>	<input type="radio"/>	<input type="radio"/>	<input type="radio"/>	<input type="radio"/>

Ποιο/ ποια από τα παρακάτω στοιχεία περιγράφουν καλύτερα εξωτερικούς παράγοντες που επηρέασαν την επίτευξη των αναμενόμενων στόχων και αποτελεσμάτων των παρεμβάσεων;

Παρακαλώ επιλέξτε **μόνο ένα** από τα παρακάτω:

- ☐ Εθνικές πολιτικές  
☐ Αλλαγές στην προτεραιοποίηση των αναπτυξιακών αναγκών σε περιφερειακό επίπεδο  
☐ Έκτακτες πολιτικοοικονομικές καταστάσεις

Ευχαριστούμε πολύ!

Υποβολή της έρευνάς σας

Ευχαριστούμε που συμπληρώσατε αυτή την έρευνα.



Με τη συγχρηματοδότηση  
της Ευρωπαϊκής Ένωσης



## ΠΑΡΑΡΤΗΜΑ II - Οδηγός συνεντεύξεων με τις ΔΑ των ΠΕΠ & τη Γ' Μονάδα ΕΥΣΠεΠ

### ΟΔΗΓΟΣ ΗΜΙ-ΔΟΜΗΜΕΝΩΝ ΣΥΝΕΝΤΕΥΞΕΩΝ ΜΕ ΤΙΣ ΔΑ ΤΩΝ ΠΕΠ

*Οι παρακάτω ερωτήσεις αποτελούν οδηγό ενδεικτικών θεματικών/ ερωτήσεων για την οργάνωση της συνέντευξης. Άλλες ερωτήσεις (ειδικές/ διευκρινιστικές) μπορεί να προκύψουν κατά τη διαδικασία.*

#### 1. Εισαγωγικό προφίλ

- Περιφέρεια
- Χωρική Στρατηγική
- Φορέας Υλοποίησης
- Υπηρεσία
- Ονοματεπώνυμο πληροφορητή

#### 2. Αντίκτυπος ΟΧΕ στο ΠΕΠ

- Πώς αποτιμάτε γενικώς τα αποτελέσματα των Χωρικών Στρατηγικών στην περιφέρειά σας;
- Ποιοι παράγοντες (εξωτερικοί/ εσωτερικοί) επηρέασαν την επίτευξη των αναμενόμενων στόχων και αποτελεσμάτων των παρεμβάσεων (πχ. Έλλειμμα Εθνικής Στρατηγικής);
- Κατά τη γνώμη σας, κατάφερε η Χωρική Στρατηγική και οι ολοκληρωμένες/ εν εξελίξει παρεμβάσεις να έχουν αντίκτυπο σε ανώτερο πολιτικό επίπεδο (πχ. ανάδειξη/ εφαρμογή νέων νομοθεσιών, κανονισμών, λειτουργιών, θέσεων-κλειδιά εντός της Χωρικής Αρχής, κ.α.);
- Σε ποιο βαθμό οι προσεγγίσεις και οι δραστηριότητες στο πλαίσιο των ΟΧΕ είναι διαφοροποιημένες από προσεγγίσεις και δραστηριότητες στο πλαίσιο άλλων παρεμβάσεων που χρηματοδοτούνται από τα ΕΔΕΤ και έχουν δρομολογηθεί στην περιφέρεια;





- Σε ποιο βαθμό επηρέασε ο COVID την υλοποίηση των Χωρικών Στρατηγικών και των ολοκληρωμένων/ εν εξελίξει παρεμβάσεων;

### **3. Διακυβέρνηση/ Διαβουλεύσεις/ Διοικητική κουλτούρα**

- Πώς αποτιμάτε γενικώς το μοντέλο της πολύ-επίπεδης διακυβέρνησης των Χ.Σ.;
- Έχουν αναπτυχθεί υποβοηθητικοί διοικητικοί μηχανισμοί για την συμμετοχή, οργάνωση και στήριξη των πολιτών για την ενεργή συμμετοχή τους σε όλα τα στάδια σχεδιασμού/υλοποίησης της Χωρικής Στρατηγικής; Αν όχι, είναι στα σχέδια της περιφέρειας;

### **4. Ολοκληρωμένη προσέγγιση και συνοχή της χωρικής στρατηγικής**

- Τι επίδραση είχαν/ μπορούν να έχουν οι Χ.Σ. στους στόχους του ΠΕΠ ως προς το περιβάλλον, την κλιματική αλλαγή, την βιώσιμη κινητικότητα, τις έμφυλες ανισότητες, την κοινωνική ένταξη κ.α.;

### **5. Νέα ΠΠ 2021-2027**

- Τα συμπεράσματα που έχουν συναχθεί από τον σχεδιασμό/παρακολούθηση/ υλοποίηση της ΟΧΕ (θετικά και αρνητικά) αξιοποιήθηκαν στον σχεδιασμό της νέας ΠΠ 2021-2027;



## ΠΑΡΑΡΤΗΜΑ ΙΙΙ - Δομημένο Ερωτηματολόγιο προς λοιπούς Φορείς Εταιρικών Σχημάτων

### ΑΞΙΟΛΟΓΗΣΗ ΕΠΙΠΤΩΣΕΩΝ ΤΩΝ ΧΩΡΙΚΩΝ ΕΡΓΑΛΕΙΩΝ ΣΤΗΝ ΕΛΛΑΔΑ 2014-2020

Σκοπός της μελέτης είναι να διερευνηθούν τα αποτελέσματα και οι επιπτώσεις των παρεμβάσεων που υλοποιήθηκαν ή υλοποιούνται στα Επιχειρησιακά Προγράμματα της ΠΠ 2014-2020, στο πλαίσιο των Στρατηγικών Ολοκληρωμένης Χωρικής Ανάπτυξης. Εξετάζεται ο βαθμός επίτευξης των στόχων που είχαν τεθεί κατά την κατάρτιση των ΕΠ, ο σχεδιασμός τους και οι επιπτώσεις από την εφαρμογή των Χωρικών Στρατηγικών.

Η αξιολόγηση αφορά τα αποτελέσματα και τις επιπτώσεις της υλοποιούμενης ΟΧΕ.

Τα αποτελέσματα και οι επιπτώσεις σχετίζονται με τους στόχους που τέθηκαν βάσει των αναγκών που εντοπίζονται σε κάθε περιοχή υλοποίησης της ΟΧΕ.

Οι ανάγκες σχετίζονται με τα κοινωνικοοικονομικά ή περιβαλλοντικά προβλήματα που καλείται να αντιμετωπίσει η Στρατηγική της ΟΧΕ.

Εισροές: οικονομικοί και διοικητικοί πόροι

Εκροές: το προϊόν που παράγεται ευθέως από μια πράξη και σχετίζεται άμεσα με τις δράσεις που χρηματοδοτούνται

Αποτελέσματα: οι αλλαγές σε μια περιοχή ή σε έναν τομέα που προκαλείται ως αποτέλεσμα της επιλεγείσας πολιτικής, αλλά και άλλων παραγόντων

Επίπτωση: η μακρόχρονη και ευρύτερη - από μια περιοχή ή έναν τομέα - επίδραση στην κοινωνία

Για την πλήρη συμπλήρωση του ερωτηματολογίου απαιτούνται περίπου 7 λεπτά.

Οι ερωτήσεις με αστερίσκο είναι υποχρεωτικές.

Ευχαριστούμε θερμά για τον χρόνο σας!

Για την πλήρη συμπλήρωση του ερωτηματολογίου απαιτούνται περίπου 7 λεπτά.

Οι ερωτήσεις με αστερίσκο είναι υποχρεωτικές.

Ευχαριστούμε θερμά για τον χρόνο σας!

There are 7 questions in this survey.

### Εισαγωγικό Προφίλ

Παρακαλώ επιλέξτε Περιφέρειες και Στρατηγική Ολοκληρωμένης Χωρικής Ανάπτυξης:

Περιφέρειες

❶ Επιλέξτε μια από τις παρακάτω απαντήσεις

Παρακαλώ επιλέξτε **μόνο ένα** από τα παρακάτω:

- ☐ Ανατολικής Μακεδονίας και Θράκης
- ☐ Κεντρικής Μακεδονίας
- ☐ Δυτικής Μακεδονίας
- ☐ Ηπείρου
- ☐ Θεσσαλίας
- ☐ Στερεάς Ελλάδας
- ☐ Ιονίων Νήσων
- ☐ Δυτικής Ελλάδας
- ☐ Πελοποννήσου
- ☐ Αττικής
- ☐ Βορείου Αιγαίου
- ☐ Νοτίου Αιγαίου
- ☐ Κρήτης



Με τη συγχρηματοδότηση  
της Ευρωπαϊκής Ένωσης



# Αξιολόγηση Επιπτώσεων των Χωρικών Εργαλείων στην Ελλάδα 2014-2020

## Π1. Σχέδιο Αξιολόγησης

Στρατηγική Ολοκληρωμένης Χωρικής Ανάπτυξης:

❶ Επιλέξτε μια από τις παρακάτω απαντήσεις

Παρακαλώ επιλέξτε **μόνο ένα** από τα παρακάτω:

- ☐ Αλεξανδρούπολη «Ελκυστική Πόλη»
- ☐ Ολοκληρωμένη Χωρική Επένδυση Πολιτιστικής Διαδρομής Εγνατίας Οδού
- ☐ Στρατηγική Βιώσιμης Αστικής Ανάπτυξης Δήμου Δράμας
- ☐ «Καβάλα 2023: Δημοιοργική πόλη – τουριστικός προορισμός αριστέας»
- ☐ Στρατηγική Βιώσιμης Αστικής Ανάπτυξης της Μητροπολιτικής Ενότητας Θεσσαλονίκης
- ☐ Στρατηγική Βιώσιμης Αστικής Ανάπτυξης Δήμου Βέροιας
- ☐ Στρατηγική Βιώσιμης Αστικής Ανάπτυξης για την πόλη των Γιαννιτσών του Δήμου Πέλλας
- ☐ «Έδεσσα- Αστική αναζωογόνηση»
- ☐ Στρατηγική Βιώσιμης Αστικής Ανάπτυξης Δήμου Κατερίνης
- ☐ Στρατηγική Βιώσιμης Αστικής Ανάπτυξης Δήμου Νάουσας, Ηρωικής Πόλεως Νάουσας
- ☐ Στρατηγική Βιώσιμης Αστικής Ανάπτυξης Δήμου Σερρών
- ☐ «Η Πόλη κινείται... κάνουμε μαζί το επόμενο βήμα!»
- ☐ Γρεβενά 2020
- ☐ «Εδώ ζούμε ... Καλύτερα»
- ☐ «Ευρωπαϊκή Πόλη να Ζεις και να Επισκεφτείς»
- ☐ «Βιώσιμη πόλη, πόλη πολιτισμού»
- ☐ ΟΧΕ Αξιοποίησης Λιμνών Δυτικής Μακεδονίας
- ☐ Στρατηγικό Σχέδιο για τη Βιώσιμη Αστική Ανάπτυξη Δήμου Ιωαννιτών
- ☐ Πολιτιστική Διαδρομή στα Αρχαία Θέατρα της Ηπείρου
- ☐ «Η Πόλη στο Προσκήνιο»
- ☐ Στρατηγική Βιώσιμης Αστικής Ανάπτυξης Δήμου Βόλου
- ☐ «Καρδίτσα, πόλη να ζεις»
- ☐ «Τρίκαλα: Μια ανοιχτή πόλη- πρότυπο στις όχθες του Ληθαίου»
- ☐ «Ολοκληρωμένο Σχέδιο Βιώσιμης Αστικής Ανάπτυξης (ΟΣΒΑΑ) για την ανάδειξη της πόλης της Λαμίας ως Διεθνούς Αναγνωρισμένου Πολιτιστικού Προορισμού με αξιοποίηση της Ολοκληρωμένης Χωρικής Επένδυσης (ΟΧΕ)»
- ☐ «Βιώσιμη και έξυπνη πόλη»
- ☐ «Διαδημοτική Αστική Λειτουργική Περιοχή» των Αστικών Κέντρων των Δήμων Λεβαδίων, Θηβαίων και Αλμάρτου-Θεσπείων ως Περιοχής Ανάδειξης της σύγχρονης Οικονομίας της Επισκεψιμότητας, Βελτίωσης της Ποιότητας Ζωής Πολιτών και Επισκεπτών και διασφάλισης της Κοινωνικής Συνοχής με αξιοποίηση της "Ολοκληρωμένης Χωρικής Επένδυσης" (ΟΧΕ)
- ☐ Στρατηγική και Επιχειρησιακό Σχέδιο (Σχεδίου Δράσης) για την Αστική, Κοινωνική, Περιβαλλοντική και Επιχειρηματική Αναζωογόνηση και Εξυγίανση της ευρύτερης περιοχής της ΛΑΠ Ασωπού (ΟΧΕ ΛΑΠ Ασωπού)
- ☐ Ολοκληρωμένο Σχέδιο Χωρικής Ανάπτυξης (ΟΣΧΑ) για την ανάδειξη της Πόλης της Κέρκυρας ως Διεθνούς αναγνωρισμένου Πολυ- θεματικού, Πολυ-πρωτονοτικού και Δημοιοργικού Πολιτιστικού Προορισμού
- ☐ Στρατηγική Ολοκληρωμένης Χωρικής Επένδυσης στην περιοχή της Παιδικής Κεφαλονιάς
- ☐ Στρατηγική Βιώσιμης Αστικής Ανάπτυξης Δήμου Πατρέων
- ☐ Στρατηγική Βιώσιμης Αστικής Ανάπτυξης Δήμου Αγρινίου
- ☐ ΣΤΡΑΤΗΓΙΚΟ ΣΧΕΔΙΟ ΟΛΟΚΛΗΡΩΜΕΝΗΣ ΧΩΡΙΚΗΣ ΕΠΕΝΔΥΣΗΣ για άλλες χωρικές Στρατηγικές στην Περιοχή Λιμνοθάλασσας Μεσολογγίου - Αιτωλικού
- ☐ ΣΤΡΑΤΗΓΙΚΟ ΣΧΕΔΙΟ ΟΛΟΚΛΗΡΩΜΕΝΗΣ ΧΩΡΙΚΗΣ ΕΠΕΝΔΥΣΗΣ για άλλες χωρικές Στρατηγικές στην ευρύτερη περιοχή του Άξονα Κατακόλου – Αρχαίας Ολυμπίας
- ☐ «Καλαμάτα 2020:Βιώσιμη και Έξυπνη Πόλη»
- ☐ Στρατηγική Βιώσιμης Αστικής Ανάπτυξης των Δήμων Άργους- Μικηνών και Ναυπλίων
- ☐ Στρατηγική Ολοκληρωμένων Χωρικών Επενδύσεων (Ο.Χ.Ε.) για την περιοχή της Μάνης
- ☐ «Αθήνα 2020: Βιώσιμη Ανάπτυξη για τον τουρισμό, τον πολιτισμό, την καινοτομία»
- ☐ Βιώσιμη Αστική Ανάπτυξη Πειραιά
- ☐ Διαδημοτική Εταιρική Σχέση για την Ανάπτυξη της Δυτικής Αθήνας με αξιοποίηση της ΟΧΕ - ΒΑΑ
- ☐ «Η μουσική και η ιστορία των δρόμων»
- ☐ Βιώσιμη Αστική Ανάπτυξη Μυτιλήνης
- ☐ «Ανάδειξη της ταυτότητας της Χίου ως σύγχρονης πόλης»
- ☐ Αξιοποίηση – Ενίσχυση των Αναπτυξιακών Πλεονεκτημάτων των μικρών νησιών της Περιφέρειας Β. Αιγαίου, για την ανάσχεση φαινομένων αναπτυξιακής υστέρησης
- ☐ Στρατηγικής Βιώσιμης Αστικής Ανάπτυξης περιοχής Κάβα Δήμου Ρόδου
- ☐ Ηράκλειο έξυπνη-συνεκτική πόλη, τόπος συνάντησης «5+1» πολιτισμών
- ☐ «Η Αναζωογόνηση του Αστικού Κέντρου των Χανίων με όρους αειφορίας και κοινωνικής συνοχής»
- ☐ Στρατηγικής Ολοκληρωμένης Χωρικής Επένδυσης (ΟΧΕ) στην ΠΕ Λασιθίου
- ☐ Στρατηγικής Ολοκληρωμένης Χωρικής Επένδυσης (ΟΧΕ) στην ΠΕ Ρεθύμνου
- ☐ Στρατηγικής Ολοκληρωμένης Χωρικής Επένδυσης (ΟΧΕ) περιοχών φυσικού κάλλους UNESCO
- ☐ ΘΕΣΣΑΛΟΝΙΚΗ ΥΠΟΛΟΙΠΑ Δράσεις ΕΚΤ στις Περιοχές ΤΑΠΤΟΚ του ΠΑΑ και του Προγράμματος Αλεία και Θάλασσα
- ☐ ΘΕΣΣΑΛΟΝΙΚΗ Χαλκηδόνα – Δέλια Δράσεις ΕΚΤ στις Περιοχές ΤΑΠΤΟΚ του ΠΑΑ και του Προγράμματος Αλεία και Θάλασσα
- ☐ Ημαθία - Δράσεις ΕΚΤ στις Περιοχές ΤΑΠΤΟΚ του ΠΑΑ και του Προγράμματος Αλεία και Θάλασσα
- ☐ Πέλλα - Δράσεις ΕΚΤ στις Περιοχές ΤΑΠΤΟΚ του ΠΑΑ και του Προγράμματος Αλεία και Θάλασσα
- ☐ Πιερία - Δράσεις ΕΚΤ στις Περιοχές ΤΑΠΤΟΚ του ΠΑΑ και του Προγράμματος Αλεία και Θάλασσα
- ☐ Σέρρες - Δράσεις ΕΚΤ στις Περιοχές ΤΑΠΤΟΚ του ΠΑΑ και του Προγράμματος Αλεία και Θάλασσα
- ☐ Χαλκιδική - Δράσεις ΕΚΤ στις Περιοχές ΤΑΠΤΟΚ του ΠΑΑ και του Προγράμματος Αλεία και Θάλασσα
- ☐ Στρατηγική ΤΑΠΤΟΚ – ΕΚΤ στην περιοχή της Βιώσιμης Αστικής Ανάπτυξης του Δήμου Ιωαννιτών με τίτλο «Τοπικό Πρόγραμμα για την ενίσχυση της απασχόλησης και της επιχειρηματικότητας»
- ☐ Στρατηγική ΤΑΠΤΟΚ – ΕΚΤ στην περιοχή υλοποίησης του ΤΑΠΤΟΚ-Leader της Ήπιας ΑΕ με τίτλο «Επιχειρηματικότητα στην περιοχή Leader μέσω ΤΑΠΤΟΚ-ΕΚΤ»
- ☐ Στρατηγική ΤΑΠΤΟΚ – ΕΚΤ στην περιοχή υλοποίησης του ΤΑΠΤΟΚ-Leader της ETANAM ΑΕ ΟΤΑ με τίτλο «Δράσεις ΕΚΤ στις περιοχές ΤΑΠΤΟΚ των Προγραμμάτων Αγροτικής Ανάπτυξης και Αλείας & Θάλασσας»
- ☐ Στρατηγική και Σχέδιο Δράσης ΤΑΠΤΟΚ/CLLD «Αρκαδία 2020»
- ☐ Στρατηγικής Τοπικής Ανάπτυξης με Πρωτοβουλία Τοπικών Κοινοτήτων (ΤΑΠΤΟΚ-ΕΚΤ) της Αναπτυξιακής Λασιθίου Α.Α.Ε. Ο.Τ.Α
- ☐ Στρατηγικής Τοπικής Ανάπτυξης με Πρωτοβουλία Τοπικών Κοινοτήτων (ΤΑΠΤΟΚ-ΕΚΤ) της Αναπτυξιακής Ηρακλείου Α.Α.Ε. Ο.Τ.Α
- ☐ Στρατηγικής Τοπικής Ανάπτυξης με Πρωτοβουλία Τοπικών Κοινοτήτων (ΤΑΠΤΟΚ-ΕΚΤ) του ΑΚΟΜΜ-ΨΗΛΟΡΕΙΤΗ Α.Α.Ε. Ο.Τ.Α
- ☐ Στρατηγικής Τοπικής Ανάπτυξης με Πρωτοβουλία Τοπικών Κοινοτήτων (ΤΑΠΤΟΚ-ΕΚΤ) του Οργανισμού Ανάπτυξης Κρήτης ΑΕ



Με τη συγχρηματοδότηση  
της Ευρωπαϊκής Ένωσης



# Αξιολόγηση Επιπτώσεων των Χωρικών Εργαλείων στην Ελλάδα 2014-2020

## Π1. Σχέδιο Αξιολόγησης

### Αντίκτυπος

Η ενότητα αφορά στην αξιολόγηση αντικτύπου της Χωρικής Στρατηγικής και των ολοκληρωμένων/ εν εξελίξει παρεμβάσεων στην χωρική σας ενότητα.

Παρακαλώ, επιλέξτε σύμφωνα με το βαθμό συμφωνίας ή διαφωνίας με τη δήλωση.

Παρακαλώ επιλέξτε την κατάλληλη απάντηση για κάθε στοιχείο:

	1 (Διαφωνώ απολύτως)	2	3	4	5	6	7 (Συμφωνώ απολύτως)
Κατά τη γνώμη σας, η υλοποίηση της Χωρικής Στρατηγικής και των ολοκληρωμένων/ εν εξελίξει παρεμβάσεων, έχει θετικό αντίκτυπο σε μειονεκτούσες/ ειδικές ομάδες του τοπικού πληθυσμού (ΑΜΕΑ, Ρομά, πρόσφυγες, μετανάστες, γυναίκες, κ.α.);	<input type="radio"/>	<input type="radio"/>	<input type="radio"/>	<input type="radio"/>	<input type="radio"/>	<input type="radio"/>	<input type="radio"/>
Επιβεβαιώθηκαν από την Χωρική Στρατηγική και τις παρεμβάσεις οι πιο υλικά αποστερημένες περιοχές της χωρικής σας ενότητας (πχ. περιοχές με οξυμένες κοινωνικο-οικονομικές ανισότητες, περιοχές στην περιφέρεια της χωρικής ενότητας, κ.α.);	<input type="radio"/>	<input type="radio"/>	<input type="radio"/>	<input type="radio"/>	<input type="radio"/>	<input type="radio"/>	<input type="radio"/>
Η μη απαίτηση για διαρκή διαβούλευση κατά την υλοποίηση και παρακολούθηση της Χωρικής Στρατηγικής αποτιμάται ως αρνητικό στοιχείο για την εφαρμογή των Στρατηγικών.	<input type="radio"/>	<input type="radio"/>	<input type="radio"/>	<input type="radio"/>	<input type="radio"/>	<input type="radio"/>	<input type="radio"/>

### Διακυβέρνηση/ Διαβουλεύσεις/ Διοικητική κουλτούρα

Η ενότητα αφορά στο μοντέλο διακυβέρνησης της Χωρικής Στρατηγικής στην χωρική σας ενότητα. Σε αυτό το σημείο παρακαλείσθε να σχολιάσετε και να αξιολογήσετε πλευρές της διακυβέρνησης, όπως η ανάθεση αρμοδιοτήτων στα διαφορετικά επίπεδα, ο συντονισμός μεταξύ των διαφορετικών επιπέδων διακυβέρνησης, η εμπλοκή των πολιτών, κ.α.

Παρακαλώ, επιλέξτε σύμφωνα με το βαθμό συμφωνίας ή διαφωνίας με τη δήλωση.

Παρακαλώ επιλέξτε την κατάλληλη απάντηση για κάθε στοιχείο:

	1 (Διαφωνώ απολύτως)	2	3	4	5	6	7 (Συμφωνώ απολύτως)
Το μοντέλο διακυβέρνησης συνέβαλλε στην επίτευξη των επιδιωκόμενων αποτελεσμάτων και στόχων της Χωρικής Στρατηγικής.	<input type="radio"/>	<input type="radio"/>	<input type="radio"/>	<input type="radio"/>	<input type="radio"/>	<input type="radio"/>	<input type="radio"/>
Η διαβούλευση με τοπικούς φορείς στον σχεδιασμό ενίσχυσε τη διαφάνεια και την πρόσβαση των πολιτών στη λήψη αποφάσεων	<input type="radio"/>	<input type="radio"/>	<input type="radio"/>	<input type="radio"/>	<input type="radio"/>	<input type="radio"/>	<input type="radio"/>
Το μοντέλο διακυβέρνησης ενίσχυσε την τοποκεντρική προσέγγιση και άρα την επικέντρωση στις τοπικές ιδιαιτερότητες.	<input type="radio"/>	<input type="radio"/>	<input type="radio"/>	<input type="radio"/>	<input type="radio"/>	<input type="radio"/>	<input type="radio"/>
Το εύρος της συμμετοχής στις διαβουλεύσεις για τον σχεδιασμό επηρέασε σημαντικά τη Χωρική Στρατηγική, μέσω της χωρικής εξειδίκευσης των προκλήσεων/ αναγκών/ στόχων	<input type="radio"/>	<input type="radio"/>	<input type="radio"/>	<input type="radio"/>	<input type="radio"/>	<input type="radio"/>	<input type="radio"/>
Το εύρος της συμμετοχής στις διαβουλεύσεις είναι εγγυητής ευρύτερων κοινωνικών συναίνεσεων	<input type="radio"/>	<input type="radio"/>	<input type="radio"/>	<input type="radio"/>	<input type="radio"/>	<input type="radio"/>	<input type="radio"/>

### Ολοκληρωμένη προσέγγιση και συνοχή της χωρικής στρατηγικής

Η ενότητα αφορά στην ολοκληρωμένη προσέγγιση και στη συνοχή της στρατηγικής χωρικής ανάπτυξης. Σε αυτό το σημείο παρακαλείσθε να σχολιάσετε και να αξιολογήσετε τον αντίκτυπο της ολοκληρωμένης προσέγγισης στον φυσικό/ κοινωνικό/ οικονομικό σχεδιασμό στη χωρική σας ενότητα, ως νέα ή καθιερωμένη πρακτική.

Παρακαλώ, επιλέξτε σύμφωνα με το βαθμό συμφωνίας ή διαφωνίας με τη δήλωση.

Παρακαλώ επιλέξτε την κατάλληλη απάντηση για κάθε στοιχείο:

	1 (Διαφωνώ απολύτως)	2	3	4	5	6	7 (Συμφωνώ απολύτως)
Οι παρεμβάσεις είναι συμβατές μεταξύ τους, δημιουργούν ή δύνανται να δημιουργήσουν συνέργειες, σε μία ολοκληρωμένη προσέγγιση	<input type="radio"/>	<input type="radio"/>	<input type="radio"/>	<input type="radio"/>	<input type="radio"/>	<input type="radio"/>	<input type="radio"/>
Οι ειδικοί στόχοι και οι παρεμβάσεις συμβάλλουν σε ένα μακροπρόθεσμο όραμα, με εναρμόνιση βραχυπρόθεσμων και μακροπρόθεσμων προτεραιοτήτων	<input type="radio"/>	<input type="radio"/>	<input type="radio"/>	<input type="radio"/>	<input type="radio"/>	<input type="radio"/>	<input type="radio"/>

### Επικοινωνία/Διάχυση αποτελεσμάτων & Σύστημα Παρακολούθησης

Η ενότητα αφορά στην επικοινωνία της Χωρικής Στρατηγικής, στη διάχυση των αποτελεσμάτων της και στην παρακολούθηση της υλοποίησής της. Παρακαλείσθε να σχολιάσετε και να αξιολογήσετε τον βαθμό εξωστρέφειας, τη συμβολή στη διαφάνεια, την εμπλοκή ευρύτερων ακροατηρίων κ.α.



Με τη συγχρηματοδότηση  
της Ευρωπαϊκής Ένωσης



Παρακαλώ, επιλέξτε σύμφωνα με το βαθμό συμφωνίας ή διαφωνίας με τη δήλωση.

Παρακαλώ επιλέξτε την κατάλληλη απάντηση για κάθε στοιχείο:

	1 (Διαφωνώ απολύτως)	2	3	4	5	6	7 (Συμφωνώ απολύτως)
Οι τοπικοί δρώντες/φορείς ενημερώνονται συστηματικά για την εξέλιξη της υλοποίησης των Στρατηγικών	<input type="radio"/>	<input type="radio"/>	<input type="radio"/>	<input type="radio"/>	<input type="radio"/>	<input type="radio"/>	<input type="radio"/>
Ο τρόπος διάχυσης των αποτελεσμάτων και της πληροφόρησης αποσαφήνισαν τα δυνατά κι αδύναμα σημεία των στρατηγικών	<input type="radio"/>	<input type="radio"/>	<input type="radio"/>	<input type="radio"/>	<input type="radio"/>	<input type="radio"/>	<input type="radio"/>

## Νέα Προγραμματική Περίοδος (2021-2027)

Περιγράψτε συνοπτικά τις προτάσεις σας που θα έπρεπε να ληφθούν υπόψη κατά την νέα προγραμματική περίοδο ώστε να διασφαλιστεί η βέλτιστη διαβούλευση με τους τοπικούς δρώντες/φορείς

Παρακαλώ γράψτε την απάντησή σας εδώ:

Ευχαριστούμε πολύ!

Υποβολή της έρευνάς σας

Ευχαριστούμε που συμπληρώσατε αυτή την έρευνα.



Με τη συγχρηματοδότηση  
της Ευρωπαϊκής Ένωσης

